

昭和54年度

数字で見る図書館活動

調布市立図書館

図書館のPRと統計

調布市立図書館長 萩原 祥三

図書館という所は大変PRの下手な所である。PRを宣伝と訳すと少し語感がちがうようにも思うが、宣伝というと自分を故意に売込むという感じが出るが、今日はPR時代であるから、PRは立派に日本語となり、その方が寧ろ当今必要物とさえなっている。いやPRをしなければ何一つ売れない時代である。

図書館活動論でも図書館を利用者に知ってもらうためにPRについて講義がなされる筈であるが、大方、今日の図書館では、まだ積極的にPRをすべきであるというようなことにはなっていない。図書館は受身の積極性がその本旨だから、一般の商品のPRのようなわけにはいかないだろう。然しPRが全く必要ではないなどと構えているわけにはいかないだろう。図書館の価値は勿論蔵している資料の中味にあるから、秀れた蔵書をもっていれば、自らその真価がわかってくる筈である。それは事実だが、利用者がその価値を知っている人々ばかりであればよいが、必ずしもそうではない。それに今日の如く出版が盛んで、利用者が選択に迷うような時代には、所謂図書館の利用案内として、蔵書についての解説や新着図書のリストやその他の情報の提供が必要になる。

図書館がPRが下手だったのは、戦前の図書館の利用対象が一般の市民ではなく、限られた人たちが利用しなかったことに原因がある。図書館は社会に向って広く開かれていたわけではない。図書館の方も利用を積極的に奨励するなどということは余り考えなかった。来る人に読ませるという態度であった。資料を広く公開して一般に普及させていくという考え方が乏しかった。こういう伝統に培われた戦前の図書館の考え方は、まだまだ根強く残っている。図書館だけを改めるのは酷であって、いわゆるお役所風は戦後三十数年を経た今日でも根強い。お役所風の体質を改めるのは並大抵ではないが、それも市民の仕事であろう。然し税金をとられてしまった後で、納税者の行政に対する関心は薄い。図書館もお役所の一つだから、所謂司書の専門職制度を敷いて、図書館の開かれた姿を目指しているような職場を除いては、まだまだお役所風から脱していない。それに同じことをくり返していると、つい仕事に対する工夫とか改良とかということにならず、単調に流れてお役所的になり易い。それでは図書館というものの存在の価値はなくなってしまふ。戦後の図書館は特に進んだ図書館においては、貸出し活動をはじめとして、かなり市民に積極的に働きかけるようになっている。ブックモビルなどが果たした役割も大きい。分館システムなども図書館を市民に近づけるには大きな役割を果たす。そうした手段の整備だけでなく、何よりも司書という人間的な生きた手段を通じての市民に対する働きかけが必要である。と同時に、市民との生々した交流は、司書に大きな意欲を生んでいく。様々な手段で市民に働きかけることが図書館にとっては重要な仕事である。

いまここに調布図書館の一年間の活動のまとめを資料としてお届けするのも、PRの一つである。ここには毎日の活動の成果が統計という数値と記録となって纏められている。一年間の我々の活動は多彩であって、地味ではあるが、調布市民と一諸になつて文化活動をしてきた成果が、

ここに示されている。我々が毎年こうした資料を作るのは如上に述べたPRと資料の二つを兼ねた作業である。ただここで注意をひとつしたいと思うのは、統計のとり方についてである。「日本の図書館」（日本図書館協会年表）などに登録率という数字の比較がある。登録とは市民がその図書館に貸出しを受けるために行なう登記である。これが図書館によって統一されておらず、その登録の期間を一ケ年とするもの二ケ年とするものなどまちまちである。そのため比較ができない数値が「日本の図書館」などにのせられている。調布の場合には毎年四月切替えを行なつてその年一ケ年に借りる意志で登記した利用者を記録している。この登録率はここ数年のびていない。これは様々な原因があるが、これをのばすことが大きな活動の目標である。こうして53年度のこの数値をみると前と余り変っていない。我々はこうした統計値をまとめることによって、次年度への反省と工夫をこらす拠り所とするわけである。

図書館の活動は限りがない。53年度の資料はまだ改めて我々に新しい指針となつてここに提示されている。

目 次

図書館のPRと統計 館長 萩原祥三 ……

I. 調布市の概況 ……	1
1. 調布市の人口 ……	1
2. 財 政 ……	8
II. 図書館の概況 ……	13
1. 運営組織と事務分掌 ……	13
2. 将来計画 ……	17
3. 分館配置図 ……	19~20
4. 各館別施設概況 ……	21
5. 貸出制度と開館時間 ……	33~34
III. 蔵 書 ……	35
1. 年度別蔵書冊数 ……	37~38
2. 館別分類別蔵書冊数 ……	39~40
3. 分類別購入冊数 ……	41
4. 分類別寄贈冊数 ……	42
5. 分類別除籍冊数 ……	43
6. 館別蔵書計画試案 ……	44

N. 登録状況	44
1. 年度別登録者数	47
2. 町別登録者数	48
3. 館別登録者数	51~52
4. 職業別登録者数	57~58
5. 学校別登録者数	59~60
6. 学年別登録者数	
7. その他	70

V. 貸出状況	71
1. 年度別貸出冊数	73~74
2. 館別・月別貸出冊数	75~76
3. 館別・分類別貸出冊数	77~78

VI. その他の利用状況	81
1. 館外活動の状況	81
2. 視聴覚ライブラリー	81

1 調布市の概況

調布市は、副都心新宿から西へ約15km、私鉄（京王線）で約15分の位置にある典型的な近郊住宅都市である。東西約7km、南北約5kmで、総面積約218km²を有している。地形は武蔵台地と立川台地の上に広がり、南端に多摩川が流れる絶好の住宅地である。

1 人口

(1) 町別人口

人口の分布状況を町別にみると、国道20号（甲州街道）と、それと平行して走る私鉄（京王線）に添って街を形成している地域（小島町・布田・国領・仙川町等）と、新しく集団住宅の建設によって形成された住宅地（染地・西つつじヶ丘・緑ヶ丘等）に大別することができる。表〔1-1-(1)〕

町名	昭和30年	昭和31年	昭和32年	昭和33年	昭和34年	昭和35年	昭和36年	昭和37年	昭和38年	昭和39年	昭和40年
小島町	1,200	1,300	1,400	1,500	1,600	1,700	1,800	1,900	2,000	2,100	2,200
布田	1,500	1,600	1,700	1,800	1,900	2,000	2,100	2,200	2,300	2,400	2,500
国領	1,800	1,900	2,000	2,100	2,200	2,300	2,400	2,500	2,600	2,700	2,800
仙川町	2,000	2,100	2,200	2,300	2,400	2,500	2,600	2,700	2,800	2,900	3,000
染地	1,000	1,100	1,200	1,300	1,400	1,500	1,600	1,700	1,800	1,900	2,000
西つつじヶ丘	1,200	1,300	1,400	1,500	1,600	1,700	1,800	1,900	2,000	2,100	2,200
緑ヶ丘	1,500	1,600	1,700	1,800	1,900	2,000	2,100	2,200	2,300	2,400	2,500
調布市計	10,000	10,500	11,000	11,500	12,000	12,500	13,000	13,500	14,000	14,500	15,000

表〔1-1-(1)〕 調布市の人口推移（単位：人）

表 (I - 1 - (1)) 町丁別世帯と人口

町名	世帯数	人口総数	男	女	面積 ($k\bar{m}^2$)	人口密度 ($1k\bar{m}^2$:人)
総数	65,398	175,031	89,806	85,225	21.79	8,033
飛田給1丁目	772	2,044	1,057	987	0.246	8,309
飛田給2丁目	738	1,838	934	904	0.259	7,097
飛田給3丁目	342	955	494	461	0.246	3,882
西町	—	—	—	—	1.123	—
野水1丁目	16	49	24	25	0.354	138
野水2丁目	—	—	—	—	0.092	—
上石原1丁目	1,199	3,079	1,574	1,502	0.263	11,696
上石原2丁目	772	2,050	1,026	1,024	0.217	9,447
上石原3丁目	930	2,216	1,259	957	0.295	7,512
下石原1丁目	842	2,331	1,212	1,119	0.219	10,644
下石原2丁目	827	2,037	1,097	940	0.175	11,640
下石原3丁目	1,099	2,746	1,442	1,304	0.263	10,441
富士見町1丁目	495	1,485	758	727	0.180	8,250
富士見町2丁目	684	1,758	911	847	0.216	8,139
富士見町3丁目	817	2,227	1,145	1,082	0.216	10,310
富士見町4丁目	997	2,730	1,447	1,283	0.289	9,446
調布ヶ丘1丁目	489	1,193	591	602	0.214	5,575
調布ヶ丘2丁目	567	1,473	786	687	0.115	12,809
調布ヶ丘3丁目	1,440	2,778	1,422	1,356	0.237	11,722
調布ヶ丘4丁目	405	1,105	566	539	0.106	10,425
小島町1丁目	715	2,014	999	1,015	0.167	12,060
小島町2丁目	1,069	2,688	1,345	1,343	0.207	12,986
小島町3丁目	1,453	3,721	1,886	1,835	0.293	12,700
下布田町	59	199	105	94	0.026	7,654
布田1丁目	506	1,308	655	653	0.091	14,374
布田2丁目	1,025	2,673	1,386	1,287	0.138	19,370
布田3丁目	408	994	508	486	0.159	6,252
布田4丁目	355	806	426	380	0.113	7,133
布田5丁目	602	1,568	776	792	0.145	10,814
布田6丁目	332	872	437	435	0.173	5,040
染地1丁目	524	1,622	825	797	0.193	8,404
染地2丁目	772	2,135	1,128	1,007	0.344	6,206
染地3丁目	2,918	9,337	4,677	4,660	0.466	20,036
多摩川1丁目	472	1,488	749	739	0.232	6,414
多摩川2丁目	210	548	295	253	0.206	2,660
多摩川3丁目	1,061	2,639	1,429	1,210	0.230	11,474
多摩川4丁目	307	796	394	402	0.196	4,061

(注) 面積総数には河川敷等の面積 1.120 及び金子町 0.009 を含む

54年1月1日

町名	世帯数	人口総数	男	女	面積 ($k\bar{m}^2$)	人口密度 ($1k\bar{m}^2$:人)
多摩川5丁目	760	1,969	1,008	961	0.098	20,092
多摩川6丁目	256	804	430	374	0.151	5,325
多摩川7丁目	451	1,215	605	610	0.175	6,943
国領町	734	1,979	1,019	960	0.174	11,374
国領町1丁目	1,204	3,158	1,586	1,572	0.186	16,978
国領町2丁目	208	563	287	276	0.111	5,072
国領町3丁目	1,557	4,303	2,101	2,202	0.178	24,174
国領町4丁目	740	2,141	1,101	1,040	0.200	10,705
国領町5丁目	1,125	2,879	1,466	1,413	0.195	14,764
国領町6丁目	332	928	481	447	0.105	8,838
国領町7丁目	1,013	2,452	1,311	1,141	0.231	10,615
国領町8丁目	300	868	418	450	0.200	4,340
深大寺町	7,126	21,362	11,000	10,362	4.106	5,203
佐須町	1,739	4,830	2,418	2,412	0.686	7,041
柴崎町	111	267	154	113	0.065	4,108
柴崎1丁目	1,037	2,527	1,332	1,195	0.252	10,028
柴崎2丁目	1,415	4,065	2,101	1,964	0.270	15,056
東つじヶ丘1丁目	393	889	469	420	0.067	13,269
東つじヶ丘2丁目	771	1,839	914	925	0.164	11,213
東つじヶ丘3丁目	629	1,651	821	830	0.190	8,689
西つじヶ丘1丁目	1,056	2,742	1,419	1,323	0.268	10,231
西つじヶ丘2丁目	435	1,202	577	625	0.167	7,198
西つじヶ丘3丁目	442	1,023	549	474	0.111	9,216
西つじヶ丘4丁目	2,659	7,930	3,975	3,955	0.402	19,726
菊野台1丁目	789	2,006	1,046	960	0.200	10,030
菊野台2丁目	1,140	2,788	1,402	1,386	0.210	13,276
菊野台3丁目	1,351	2,465	1,411	1,054	0.285	8,649
緑ヶ丘1丁目	1,068	2,862	1,417	1,445	0.250	11,448
緑ヶ丘2丁目	1,728	5,431	2,611	2,820	0.330	16,458
仙川町1丁目	1,093	2,731	1,347	1,384	0.207	13,193
仙川町2丁目	567	1,370	667	703	0.170	8,059
仙川町3丁目	265	700	371	329	0.136	5,147
若葉町1丁目	1,170	2,689	1,417	1,272	0.269	9,996
若葉町2丁目	639	1,676	844	832	0.154	10,883
若葉町3丁目	169	441	242	199	0.149	2,960
入間町1丁目	1,562	3,305	1,993	1,312	0.340	9,721
入間町2丁目	767	2,330	1,172	1,158	0.338	6,893
入間町3丁目	378	1,152	559	593	0.167	6,898

[I - 1 - (2)]



表 [I - 1 - (3)]

調布市の年別世帯数と人口

(各年 1 月 1 日現在)

年別	世帯数	人 口			増加数	備 考
		男	女	計		
31	10,863	23,816	23,255	47,071	3,920	
32	11,890	25,783	25,208	50,991	3,507	
33	12,909	27,594	26,904	54,498	5,401	
34	14,413	30,584	29,315	59,899	4,396	
35	15,666	32,385	31,910	64,295	5,499	
36	16,853	35,425	34,369	69,794	6,073	
37	18,112	39,107	36,760	75,867	7,621	
38	21,229	42,854	40,634	83,488	10,356	
39	24,003	48,278	45,566	93,844	9,139	
40	27,859	52,736	50,247	102,983	16,661	
41	32,715	61,145	58,499	119,644	12,814	41.6.10 中央館開館
42	39,667	67,434	65,024	132,458	7,353	
43	42,007	70,951	68,860	139,811	6,726	
44	44,880	74,545	71,992	146,537	7,002	44.8.14 国領分館開館
45	55,726	78,336	75,203	153,539	5,487	45.7.20 つつじヶ丘分館開館
46	58,248	81,417	77,609	159,026	3,418	46.7.24 深大寺分館・神代分館開館
47	60,242	83,201	79,243	162,444	6,186	47.7.24 宮の下分館開館
48	62,428	86,514	82,116	168,630	2,651	
49	63,359	88,094	83,187	171,281	-675	49.7.24 富士見分館・緑ヶ丘分館開館
50	63,742	87,684	82,922	170,606	826	50.4.12 若葉分館開館
51	63,479	87,819	83,613	171,432	1,778	
52	64,138	88,272	84,338	172,610	1,178	
53	64,936	89,305	85,200	174,505	1,895	
54	65,398	89,806	85,225	175,031	526	

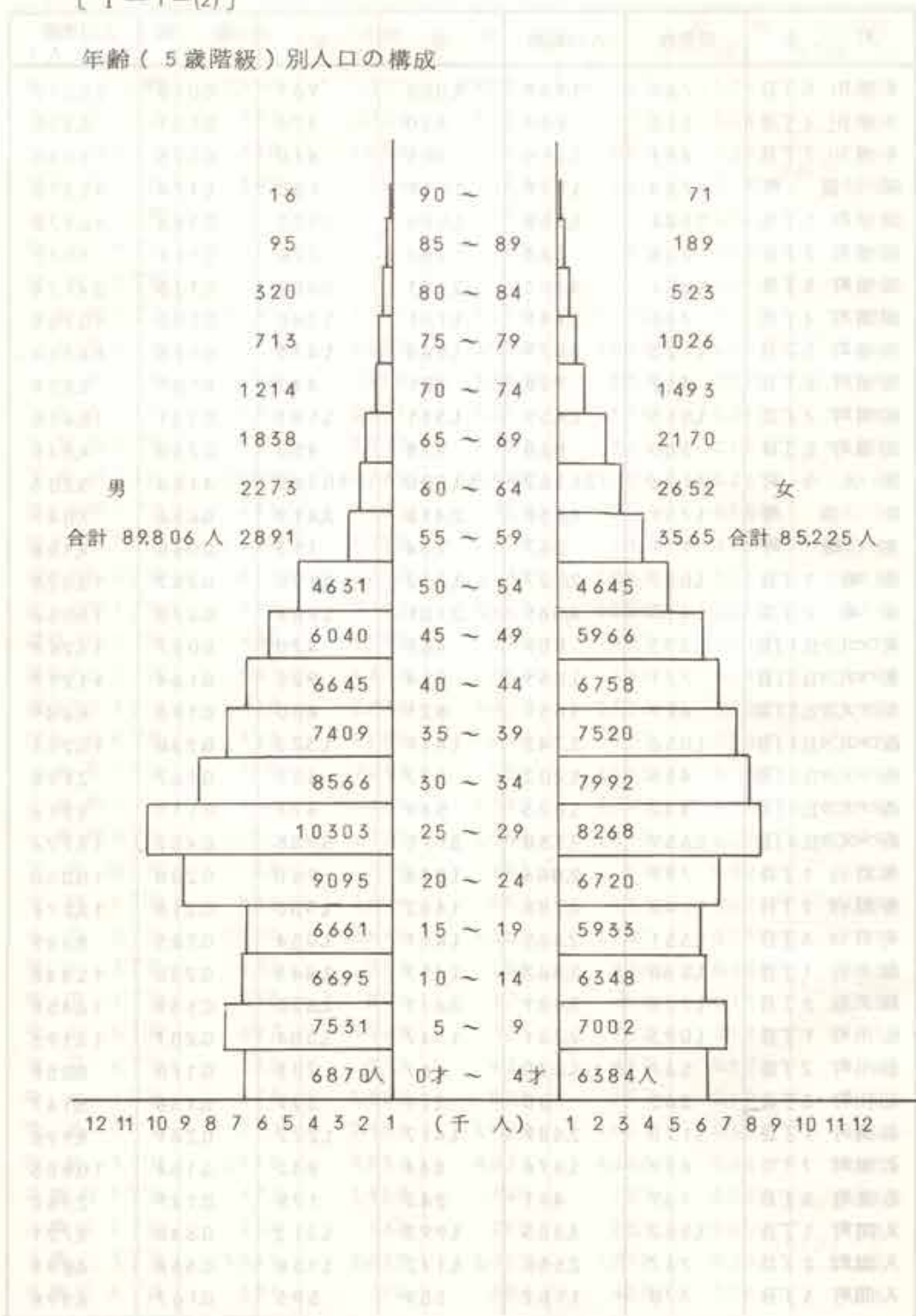
[I-1-(4)] 調布市の人口グラフ

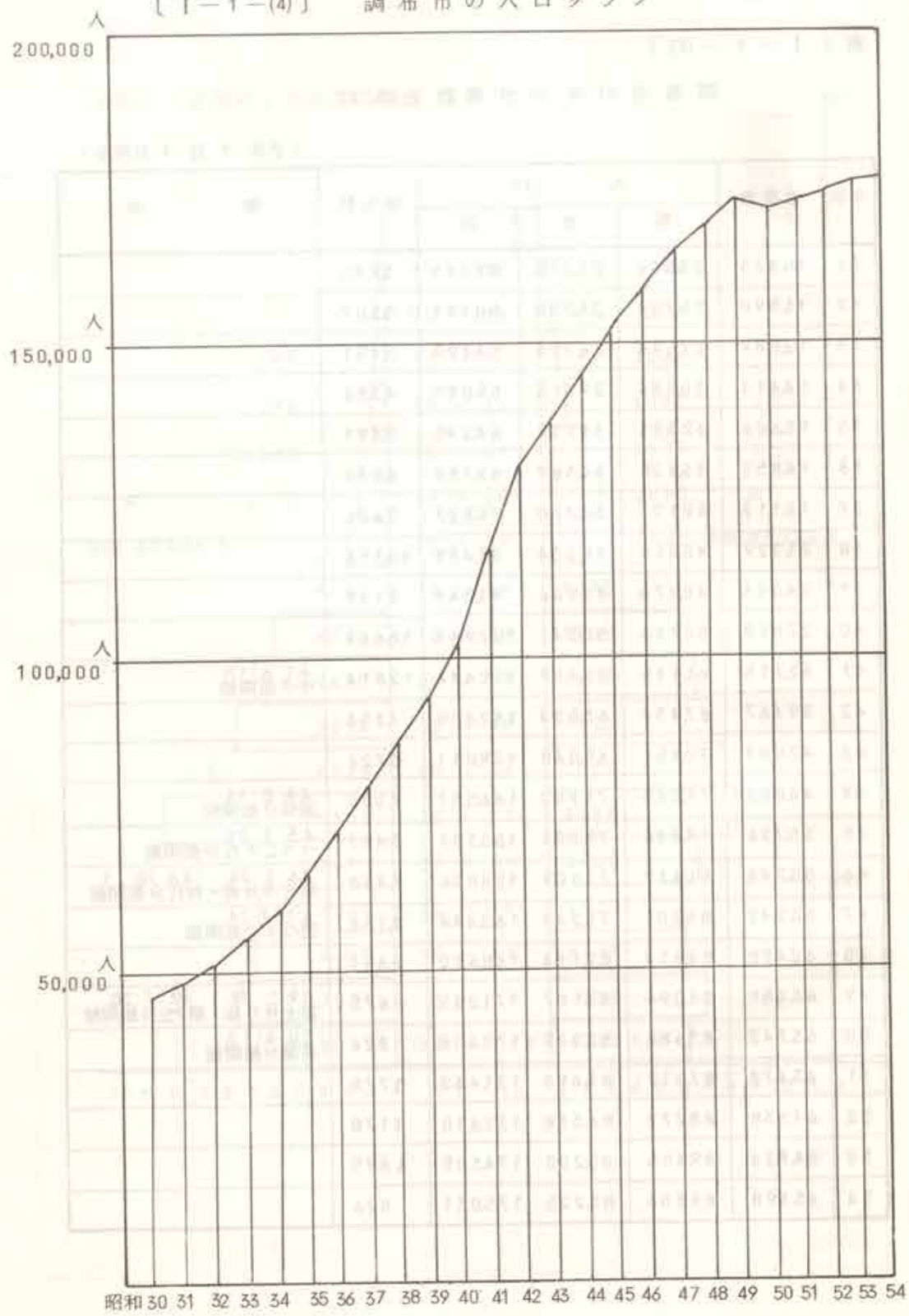

[I-1-(5)] 人口動態の推移

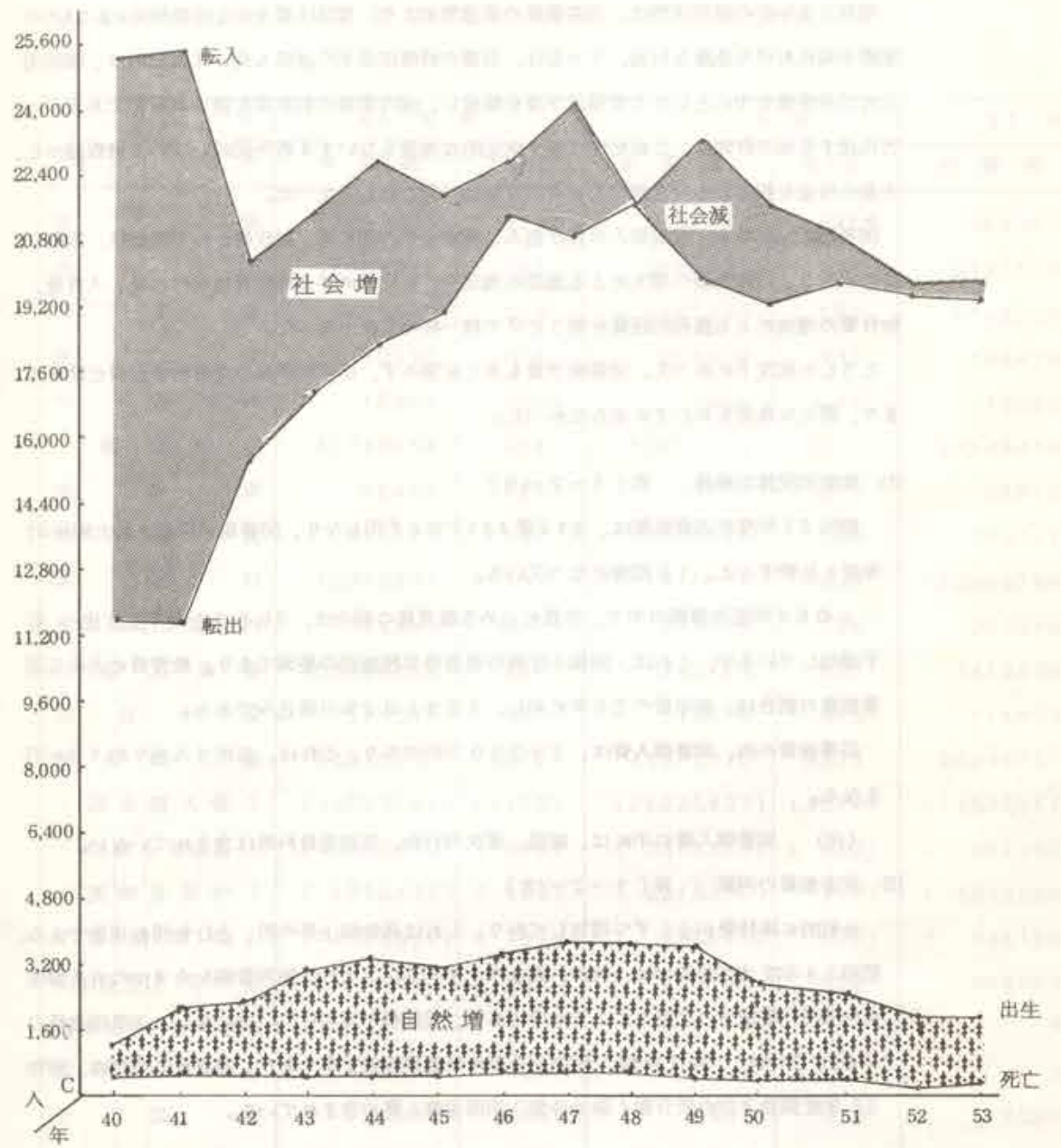

2. 財 政

昭和53年度の経済情勢は、公共事業の推進等により、景気は緩やかな回復傾向にあるものの国際市場における急激な円高、ドル安は、目標の経済成長率の達成も危ぶまれ政府は、臨時国会に公共事業を中心とした大型補正予算を編成し、国内需要の刺激策を講じたものである。一方低迷する地方財政は、これを建て直す決定的な施策もないまま数年間続いている財政難から、大量の借金を抱え、その返済のため財政運営は一段と厳しくなった。

調布市においても、市税収入の伸び悩み、補助金の打ち切り等、財政難からの脱出は、困難な状態にあり、行政需要の増大による施設の増加や、それ等に伴う維持管理費の増加、人件費、物件費の増加による義務的経費を賄うだけで精一杯の状況であった。

こうした状況下にあつて、図書館予算も多くを望まず、前年同様施設の維持管理費だけに止まり、新たな事業をおこすに至らなかった。

(1) 年度別決算の推移 表〔1-2-1〕

昭和53年度の市費総額は、217億4617万6千円となり、図書館が開設された昭和41年度と比較すると、1.0倍強になっている。

この53年度決算額の中で、市費に占める教育費の割合は、20.8%と前年度に比べ若干増加しているが、これは、国領小学校の建設等学校施設の整備であり、教育費に占める図書館費の割合は、前年度の2.0%に対し、1.8%と0.2%の落込みである。

図書館費の内、図書購入費は、2千200万円であり、これは、市民1人当たり約126円となる。

(注) 図書購入費の中には、雑誌、逐次刊行物、視聴覚資料等は含まれていない。

(2) 図書館費の内訳 表〔1-2-2〕

全般的に維持費が少しずつ増加しており、これは諸物価上昇の折、止むを得ぬ現象である。昭和54年度当初予算では、特に、賃金の大巾ダウン、これは施設整備を今までの有人整備から機械化整備への切替えによるものであり、委託料が増加している。また、工事請負費の2,600万円は、神代分館、宮の下分館の冷暖房設備工事であり、図書費の増加は、昭和55年度開設予定の新分館(染地分館)用図書購入費が含まれている。

表〔1-2-2〕 図書館費内訳表 ()内は内訳

節 項	49年度		50年度		51年度	
	決算額	百分比	決算額	百分比	決算額	
報酬金	252,000	0.13%	288,000	0.45%	288,000	
報償費	2,669,722	1.44	2,890,866	4.47	3,147,572	
旅費	670,000	0.36	1,161,000	1.80	1,168,800	
交際費	350,320	0.18	206,350	0.32	186,620	
一般需用費	10,000	0.006	10,000	0.02	10,000	
食糧費	11,760,934	6.38	13,394,430	20.73	14,128,438	
役務費	99,400	0.05	84,290	0.13	28,910	
委託料	9,090,777	0.49	6,714,440	10.4	7,903,301	
使用料及び賃借料	10,202,802	5.53	11,811,856	18.28	12,026,788	
工事請負費	324,800	0.17	234,420	0.36	243,090	
原材料費	100,689,855	54.64	216,210,000	3.35	1,415,500	
備品購入費	179,515	0.10	118,170	0.18	114,800	
(図書購入費)	555,450,333	30.14	314,727,722	48.70	20,035,157	
(図書用備品費)	(40,083,794)	(21.75)	(26,225,427)	(40.59)	(17,577,057)	()
(視聴覚器材)	(10,975,170)	(5.96)	(2,415,200)	(3.74)	(494,000)	()
(管理用他)	(1,956,430)	(1.06)	(2,048,250)	(3.17)	(1,800,000)	()
負担金及び交付金	(2,529,659)	(1.37)	(783,895)	(1.20)	(1,641,000)	()
補償補填及び賠償金	92,080	(0.04)	102,160	0.16	104,080	
投資及び出資金	0		0		0	
公課費	494,940	0.26	0		0	
合 計	5,000	0.003	7,000	0.01	7,000	
	184,255,478	100	64,614,854	100	57,695,056	

表〔1-2-(1)〕 年度別決算額の推移

人口はその年度の12月末日 経費はその年度の決算額

年度 科目	40	41	43	44	45	46	47	48	49	50	51	52	53
市費総額	1,729,966	2,111,464	3,081,734	3,923,523	6,114,405	7,675,139	11,677,143	12,832,627	14,619,067	16,440,767	18,127,507	20,942,418	21,746,176
指数		100	146	186	290	363	553	608	692	778	859	992	1,030
教育費	468,770	486,168	711,136	1,002,093	1,512,054	1,915,678	2,355,806	4,371,727	4,090,834	5,484,729	4,196,469	3,480,825	4,532,321
指数		100	146	206	311	394	485	899	841	1,128	863	716	932
市費に占める割合		23.0%	23.1%	25.5%	24.7%	25.0%	20.2%	34.0%	28.0%	33.3%	23.1%	16.6%	20.8%
図書館費 (図書費)	18,960	5,914	16,578	44,412	48,253	45,272	34,140	97,698	173,055	64,615	53,695	68,539	83,015
(建設費)	17,348	0	9,120	3,774	30,880	17,800	0	53,287	100,689	0	0	0	0
(その他)		3,870	4,132	35,851	12,118	15,443	18,704	23,533	32,283	38,390	36,118	48,312	61,011
指数		100	280	751	816	766	577	1,652	2,926	1,092	908	1,159	1,404
教育費に占める割合		1.2%	2.3%	4.4%	3.2%	2.4%	1.4%	2.2%	4.2%	1.1%	1.3%	2.0%	1.8%
人口	102,983	119,644	139,811	146,537	153,539	159,026	162,444	168,630	171,281	170,606	172,610	174,505	175,031
指数		100	117	122	128	133	136	141	143	143	144	146	146
人口1人あたり 市教育費	16,798	17,647	22,042	26,771	39,830	48,263	69,247	74,921	85,689	95,902	105,020	120,010	124,242
同 教育費	4,552	4,063	5,086	6,836	9,850	12,046	13,970	25,524	23,978	31,993	24,311	19,947	25,894
同 図書館費	184	49	118	303	314	285	202	570	1,014	376	311	393	474
同 図書購入費		17	24	33	34	75	92	122	235	152	102	116	126

単位
千円

単位
円

※ 図書館費に職員の給与等人員費は含まれていない。

※ 人口1人あたりの金額は単位円で示す。

表 [1-2-(2)] 図書館費内訳表 ()内は内訳

()内は内訳

年度 節 項	49 年度		50 年度		51 年度		52 年度		53 年度		54 年度
	決 算 額	百 分 比	決 算 額	百 分 比	決 算 額	百 分 比	決 算 額	百 分 比	決 算 額	百 分 比	当 初 予 算
報 酬	252,000	0.13%	288,000	0.45%	288,000	0.54%	348,000	0.51%	384,000	0.46%	396,000
賃 金	2,669,722	1.44	2,890,866	4.47	3,147,572	5.86	3,462,609	5.05	3,672,109	4.42	72,000
報 償 費	670,000	0.36	1,161,000	1.80	1,168,800	2.18	1,315,600	1.92	1,413,200	1.70	2,411,000
旅 費	350,320	0.18	206,350	0.32	186,620	0.35	235,080	0.35	286,920	0.35	331,000
交 際 費	10,000	0.006	10,000	0.02	10,000	0.02	10,000	0.01	10,000	0.01	10,000
一 般 需 用 費	11,760,934	6.38	13,394,430	20.73	14,128,438	26.31	15,758,729	23.00	16,522,551	19.90	18,082,000
食 糧 費	99,400	0.05	84,290	0.13	28,910	0.05	28,200	0.04	29,930	0.04	30,000
役 務 費	909,077	0.49	671,440	1.04	790,301	1.47	1,058,760	1.54	1,022,400	1.23	1,217,000
委 託 料	10,202,802	5.53	11,811,856	18.28	12,026,788	22.40	12,071,776	17.61	12,982,722	15.64	15,702,000
使用料及び賃借料	324,800	0.17	234,420	0.36	243,090	0.45	288,000	0.42	299,650	0.36	298,000
工 事 請 負 費	100,689,855	54.64	2,162,100	3.35	1,415,500	2.64	99,544,600	14.53	20,639,900	24.86	26,000,000
原 材 料 費	179,515	0.10	118,170	0.18	114,800	0.21	82,600	0.12	122,350	0.15	130,000
備 品 購 入 費	55,545,033	30.14	31,472,772	48.70	20,035,157	37.32	23,862,169	34.82	25,548,934	30.78	44,195,000
(図 書 購 入 費)	(40,083,794)	(21.75)	(26,225,427)	(40.59)	(17,577,057)	(32.74)	(20,226,769)	(29.51)	(22,044,384)	(26.51)	(38,750,000)
(図 書 用 備 品 費)	(10,975,170)	(5.96)	(2,415,200)	(3.74)	(494,000)	(0.92)	(1,356,000)	(1.98)	(1,266,000)	(1.53)	(0)
(視 聴 覚 器 材)	(1,956,430)	(1.06)	(2,048,250)	(3.17)	(1,800,000)	(3.35)	(2,252,000)	(3.28)	(2,277,200)	(2.74)	(1,800,000)
(管 理 用 他)	(2,529,659)	(1.37)	(783,895)	(1.20)	(164,100)	(0.31)	(27,400)	(0.03)	(1,350)	(0.002)	(3,645,000)
負 担 金 及 び 交 付 金	92,080	(0.04)	102,160	0.16	104,080	0.19	54,080	0.07	71,020	0.09	71,000
補 償 補 填 及 び 賠 償 金	0		0		0		0		0		30,000
投 資 及 び 出 資 金	494,940	0.26	0		0		0		0		0
公 課 費	5,000	0.003	7,000	0.01	7,000	0.01	8,800	0.01	8,800	0.01	9,000
合 計	184,255,478	1.00	64,614,854	1.00	57,695,056	1.00	68,538,863	1.00	83,014,486	1.00	108,984,000

(一) 内は内訳

百分比	52年度		53年度		54年度 当初予算
	決算額	百分比	決算額	百分比	
0.54%	348,000	0.51%	384,000	0.46%	396,000
5.86	3,462,609	5.05	3,672,109	4.42	72,000
2.18	1,315,600	1.92	1,413,200	1.70	2,411,000
0.35	235,080	0.35	286,920	0.35	331,000
0.02	10,000	0.01	10,000	0.01	10,000
26.31	15,758,729	23.00	16,522,551	19.90	18,082,000
0.05	28,200	0.04	29,930	0.04	30,000
1.47	1,058,760	1.54	1,022,400	1.23	1,217,000
22.40	12,071,776	17.61	12,982,722	15.64	15,702,000
0.45	288,000	0.42	299,650	0.36	298,000
2.64	9,954,460	14.53	20,639,900	24.86	26,000,000
0.21	82,600	0.12	122,350	0.15	130,000
37.32	23,862,169	34.82	25,548,934	30.78	44,195,000
32.74)	(20,226,769)	(29.51)	(22,044,384)	(26.51)	(38,750,000)
0.92)	(1,356,000)	(1.98)	(1,266,000)	(1.53)	(0)
3.35)	(2,252,000)	(3.28)	(2,277,200)	(2.74)	(1,800,000)
0.31)	(27,400)	(0.03)	(1,350)	(0.002)	(3,645,000)
0.19	54,080	0.07	71,020	0.09	71,000
	0		0		30,000
	0		0		0
0.01	8,800	0.01	8,800	0.01	9,000
1.00	68,538,863	1.00	83,014,486	1.00	108,984,000

II 図書館の概況

調布市ではブックモビルを配置せず、最初から市内の全ての地域に図書館(分館)を設置する分館網方式をとっている。

1. 図書館配置図(サービスエリア)

基本計画に基づいて配置された各分館ごとに奉仕対象地域を設定すると、(II-1分館配置図)のようになる。昭和50年度から若葉分館が開館し、中央館以下9館となった。その奉仕対象地域をみると、全人口の約82パーセント、面積比にして約81パーセントが網羅されることになる。

2. 各館別施設概況

各館の施設は、表[II-2施設状況]のようになっている。

今後の施設計画は、染地地区、佐須地区に分館を建設し、更に中央館としての機能を十分に果たすことのできる新中央館の建設が必要である。

3. 運営組織と事務分掌

図書館運営に関する条例、規則は次のとおりである。

- 調布市立図書館設置条例
- 調布市立図書館館則
- 調布市立図書館処務規程
- 調布市立図書館職員の勤務時間・休憩時間等に関する規程
- 調布市立図書館協力員の設置および勤務に関する内規(教育委員会内規)

(1) 調布市立図書館処務規程(昭和41年調布市教育委員会規程第1号) <抜粋>

(係の設置)

第2条 館に次の係を置く

- (1) 庶務係
- (2) 図書係

(分掌事務)

第3条 各係の分掌事務は、次のとおりとする。

庶務係

- (1) 公印の保管に関すること。
- (2) 文書の収受、発送に関すること。
- (3) 施設、設備の維持管理に関すること。
- (4) 企画運営統計及び調査に関すること。

- (5) 関係各機関との連絡に関する事。
- (6) 予算の編成及び執行に関する事。
- (7) 館内の取締りに関する事。
- (8) その他、他係に属さない事項に関する事。

図書館

- (1) 図書資料並びに視聴覚資料の収集、整理、保管及び利用に関する事。
- (2) 整本及び修理に関する事。
- (3) 読書案内及び読書相談に関する事。
- (4) 読書会、研究会、講演会、映写会、鑑賞会等の開催及び奨励に関する事。
- (5) 郷土資料に関する事。
- (6) 図書室の利用並びに管理に関する事。
- (7) 図書資料の相互貸借に関する事。

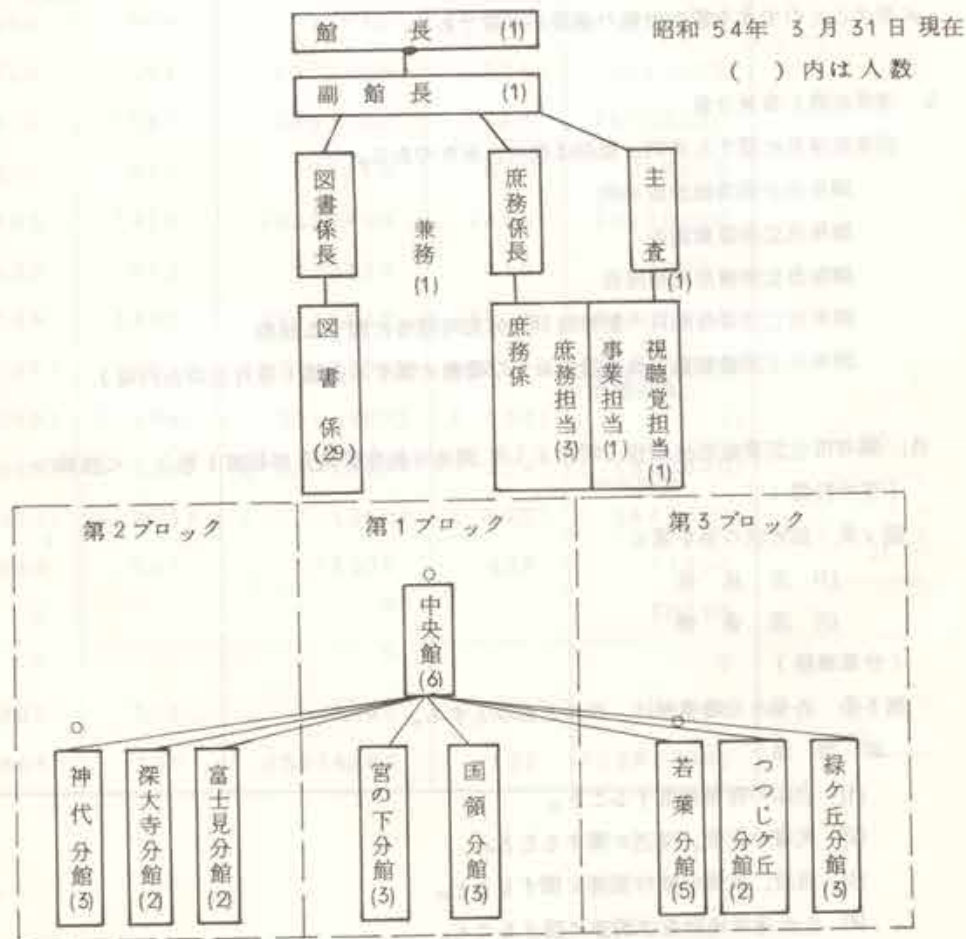

()内は司書数

年度別職員数の推移

年度	名誉館長	館長	副館長	事務	中央館司書	分館司書	その他	計
41	1	(兼) 1		2	2		1	7
42	1	1		2	4		1	9
43	1	1		3	4		2	11
44	1	1		4	4	2	2	14
45	1	1		4	4	4	2	16
46	1	1		3	4	8	2	19
47	1	1		5	5	10	3	25
48	1	1		5	6	10	4	27
49	1	1		6	5	18	6	37
50	1	1	1	7	5	20	8	43
51	1	1	1	7	6	20	7	43
52	1	1	1	7	6	22	6	44
53	1	1	1	7	6	23	8	47

53年度職員配置内訳

(54.3.31)

	管理職	係長	事務	司書	その他	計
中央館	2	2	5	6	6	21
国領分館				3		3
つつじヶ丘分館				2		2
深大寺分館				2		2
神代分館				3		3
宮の下分館				3		3
緑ヶ丘分館				3		3
富士見分館				2	1	3
若葉分館				5	1	6
計	2	2	5	29	8	46

※ 事務とは司書以外の一般職員

※ その他とは協力員、委託要員、社会教育指導員、警備員等

4. 貸出制度と開館時間

調布市の図書貸出冊数と貸出期間は、1人1回2冊、14日間である。これは1人1冊10日間であったものを、昭和49年度から改めたものであるが、今後更に貸出冊数について検討し、増冊していく方向である。

現在、増冊するにあたっての最大の問題は職員の絶対数の不足によるものである。

開館時間についても、市民からは「もっと開館時間を長くしてほしい」との声が多く、当然図書館としても開館時間を延長したい意向である。しかし現在の職員体制では最大限の開館時間帯であり、延長するためには司書の増員を要する。

調布市立図書館館則

(個人貸出)

第9条 館長は、図書資料を個人に貸出することができる。

2. 図書資料の個人貸出しを受けようとする者は、個人登録票によらなければならない。
3. 個人登録票は調布市内に住居を有し、また調布市内に通勤・通学している、身元確実な者に対し、本人の請求によりこれを交付する。
4. 個人登録票の有効期間は1年とする。
5. 個人登録票は貸与若しくは譲渡してはならない。貸与され、若しくは譲渡され、または紛失届の出された個人登録票は無効とする。
6. 個人貸出しの出来る図書資料は原則として2冊(部・種)とする。
7. 図書資料の貸出期間は14日以内とする。
8. 個人貸出しを受けようとする者に対する個人登録票は各館ごとに交付する。

(団体貸出)

第10条 図書資料の団体貸出しを受けようとするものは、団体登録票によらなければならない。

2. 団体登録票は社会教育団体、官公署、会社、学校等の代表者の申請により館長が審査の上適当と認めた場合に交付する。
3. 団体登録票の有効期間は1年とする。
4. 館長は、図書資料の団体貸出しを受けた機関、または団体の代表者に対しその利用状況について報告を求めることができる。
5. 同時に団体貸出しのできる図書資料は原則として100冊(部・種)以内とする。
6. 同一の図書資料の団体貸出期間は3か月以内とする。

開館時間と休館日

館名	開館時間	休館日
中央館	日 10時30分～17時30分	月曜日 第4金曜日
	火・土 12時00分～19時00分	
	水・木・金 12時00分～17時30分	
分館	毎日 13時00分～17時00分	月曜日 金曜日
	ただし若葉分館は 日曜日のみ 10時30分～17時00分	

※ 中央館児童室は11月～3月までは毎日17時閉館

4月～10月までは毎日17時30分閉館

休館日はこのほか

毎月第3日曜日

国民の祝日(この日が月曜日の場合は翌日)

年末年始

5. 将来計画

図書館の建設は調布市の長期計画に基いて進められている。

基本的には、下記の三原則を満たす分館配置をすることによって、市内の“どこでも” “だれでも” 気軽に利用できるようにすることにある。

- (1) 人口2万に一つの図書館
- (2) 半径800メートルに一つの図書館
- (3) 二つの小学校区に一つの図書館

具体的には全市に11の図書館を建設し、別表〔Ⅱ-1〕のとおり配置しようとするものである。

計画に対する実施状況としては、昭和50年度に若葉分館を開館したことによって、全部で9館が積極的な図書館活動を実施している。

残る未設置地区は、染地地区と佐須地区であり、その地区の分館建設が望まれる。更には機能的な面から中央館の役割を果たすことのできる本格的中央館の建設が必要である。

(新中央館構想)

昭和41年に現在の中央館が設置されて以来、当市における図書館活動は年次活発化し、市民の学習意欲も高まって来た。

その蔵書数は、昭和53年度末で230,994冊に達し、登録者数は、39,207人で、登録率22.4パーセントとなっている。

このような状況にあつて各分館の中核機能を果たすべき中央館がせまく、機能的にも全ての面で支障をきたしている。したがって早急に近代的な設備をととのえた新中央館の建設が望まれている。

今まで考えられてきた新中央館は、調布市のほぼ中央に当たる調布ヶ丘1丁目近辺に約4,500㎡の床面積を持つ単独館(図書館以外の施設との複合施設ではない建物)であつた。しかし現実にはその用地を求めることが困難であり、また、たとえ用地が得られたとしても多額の費用を費して得た用地の高度活用を考えると、当然図書館の上に他の施設を積み重ねなければならないだろう。その積み重ねる施設がどのような施設であつても良いわけがない。やはり望ましいものは社会教育関係の施設である。

そこで新中央館の建設を、この時点で新たに考えるとき、社会教育の総合施設として考えていかなければならないのである。つまり、新中央館の建設にあつては、調布市における社会教育をどう進めていくかという総合的社会教育計画を考えて取り組まなければならない。

幸いにして調布市には表玄関に当たる調布駅前に教育施設(公民館)があり、今まで十数年間社会教育施設として大きな役割を果たしてきた。この位置にこそ社会教育総合施設の建設が望まれるものである。

それは、ただ単に図書館・公民館の併設による複合館ということではなく、社会教育行政機関としての機能と実施機関としての機能を有する総合的な施設、つまり社会教育会館として、調布市をよりよい地域社会にしていくためのあらゆる知的サービスが実現できる体制を整え、その中に図書館を位置づけ、その役割を果たしていかなければならない。

施設状況

昭和54年3月31日現在

区分	館別	中央館	国領分館	つじヶ丘分館	深大寺分館	神代分館	宮の下分館	富士見分館	緑ヶ丘分館	若葉分館
竣工年月日		41.3.31	44.3.31	45.3.28	46.2.28	46.3.31	47.3.31	49.3.31	49.3.31	50.3.31
開館日		41.6.10	44.8.14	45.7.20	46.7.24	46.10.1	47.7.24	49.7.20	49.7.20	50.4.12 成人室 50.7.5
建設費(千円)		17,348	9,120	3,774	13,800	17,080	18,000	30,793	30,190	77,654
敷地面積(㎡)		628	1,725	借地 2,698	826.2	1,980	2,000	1,653	(借)800	878.64
土地購入費(千円)		市有地	53,100	借地	27,497	84,000	80,000	162,000	借地	市有地
建物の造り		鉄筋2階建	鉄筋の階上	コンクリート	鉄骨平家	鉄筋の階上	鉄筋の階上	鉄筋の階上	鉄骨平家	鉄筋コンクリート2階建
建物の併設・単独		単	併設	単	単	併設	併設	併設	併設	単
所在地		布田 4-17-5	国領町 3-12-1	西つじヶ丘 4-23-6	深大寺町 2,266-14	西つじヶ丘 1-40-5	上石原 3-34-10	富士見町 2-5-26	緑ヶ丘2-25	若葉町3-16-15
電話番号		88-5111 内483~4	84-2000	85-2000	85-5350	85-0054	86-5798	85-4376	300-7672	509-3411
床面積(㎡)		609.5	304	113	249	339	324	324	240	515.5
職員(司書)		9(6)	(3)	(2)	(2)	(3)	(3)	(2)	(3)	(5)
蔵書能力(冊)		50,000	30,000	10,000	24,000	26,000	23,000	20,000	20,000	34,000
施設概況		251㎡	15,75㎡	23.8㎡	1,069㎡	13.5㎡	137.1㎡	101.5㎡	122㎡	210.25㎡
子ども室		45㎡	8.25㎡	48.3㎡	6.27㎡	6.75㎡	5.12㎡	5.12㎡	60㎡	130.5㎡
集会室		なし	なし	なし	30㎡	6.75㎡	5.4㎡	64㎡	なし	成人用6642㎡ 児童用30㎡
成人用座席		60	30	4	24	30	32	24	20	24
児童用座席		30	30	(18)	30	30	30	30	30	40
冷暖房設備		有	有	有	有	54年度設備工事予定	有	有	有	有

※中央館職員1.5名(内訳)

管理職2 事務職7 司書6

更には機
 比し、市
 登録率
 ての面で
 置まれて
 約4.500
 かし現
 項の費用
 ければな
 より望ま
 考えて
 る社会
 。
 数年間
 が望ま
 行政機
 して、
 整え、

〔II-1〕図書館配置図

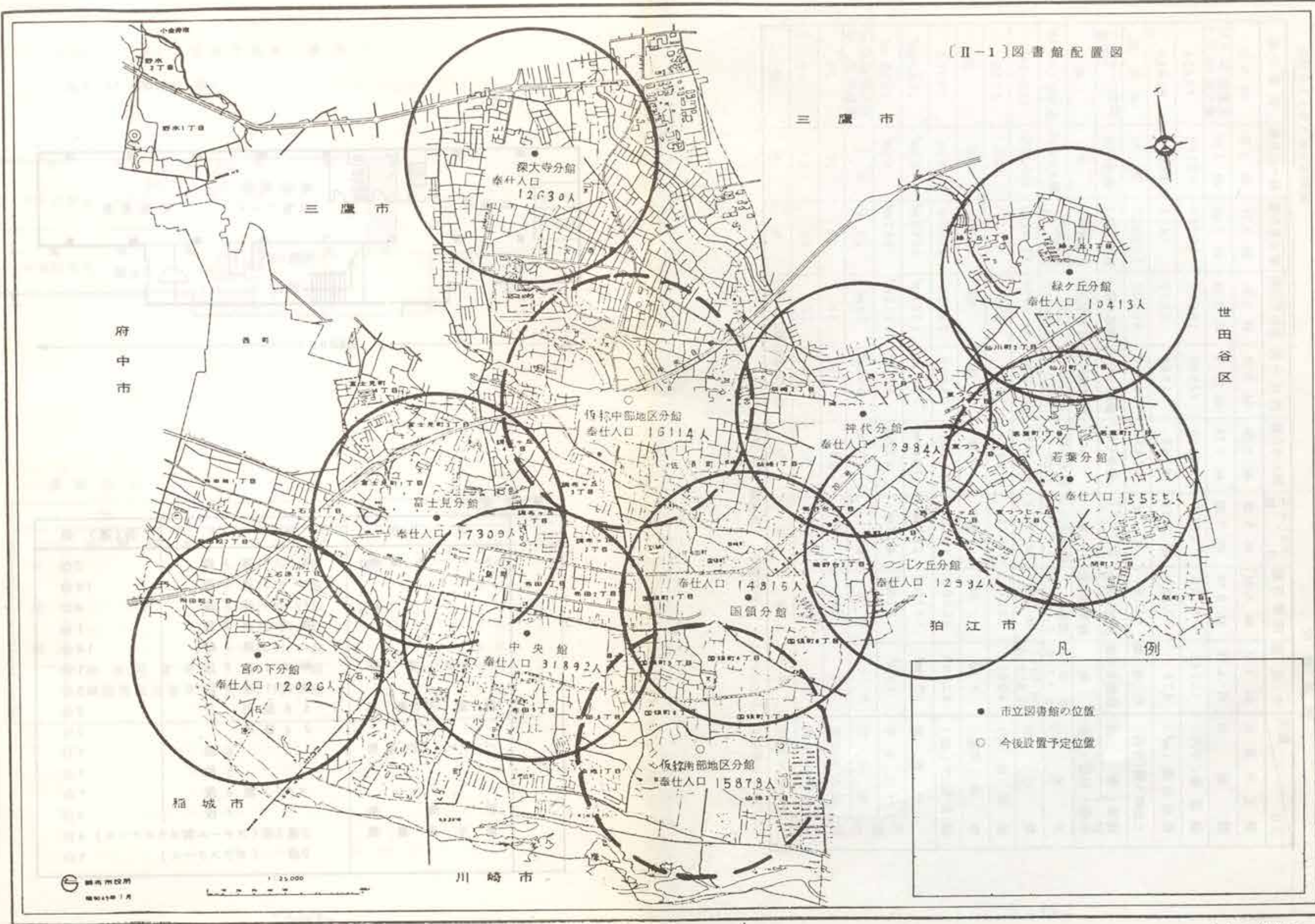

区分	館別	中央館	国領分館	つつじヶ丘分館	深大寺分館	神代分館	宮の下分館	富士見分館	緑ヶ丘分館	若葉分館
竣工年月日		41. 3. 31	44. 5. 31	45. 3. 28	46. 2. 28	46. 3. 31	47. 3. 31	49. 3. 31	49. 3. 31	50. 3. 31
開館日		41. 6. 10	44. 8. 14	45. 7. 20	46. 7. 24	46. 10. 1	47. 7. 24	49. 7. 20	49. 7. 20	児童室 50. 4. 12 成人室 50. 7. 5
建設費(千円)		17,348	9,120	3,774	13,800	17,080	18,000	30,793	30,190	77,654
敷地面積(m ²)		628	1,723	借 2698	8262	1,980	2,000	1,653	(借)800	87864
土地購入費(千円)		市有地	53,100	借地	27,497	84,000	80,000	162,000	借地	市有地
建築物の造	構造	鉄筋2階建	鉄筋の階上	コンクリートブロック	鉄骨平家	鉄筋の階上	鉄筋の階上	鉄筋の階上	鉄骨平家	鉄筋コンクリート2階建
	併設・単独	単	保育園併設	単	単	保育園併設	保育園併設	保育園併設	単	単
所在地		布田 4-17-5	国領町 3-12-1	西つつじヶ丘 4-23-6	深大寺町 2,266-14	西つつじヶ丘 1-40-5	上石原 3-34-10	富士見町 2-3-26	緑ヶ丘2-25	若葉町 3-16-13
電話		88-5111 内 483~4	84-2000	85-2000	85-3350	85-0054	86-5798	85-4376	300-7672	309-3411
床面積(m ²)		6093	304	113	249	339	324	324	240	5155
職員(司書)		9(6)	(3)	(2)	(2)	(3)	(3)	(2)	(3)	(5)
蔵書能力(冊)		50,000	30,000	10,000	24,000	26,000	23,000	20,000	20,000	34,000
施設の概況	一般室	251m ²	157.5m ²	23.8m ²	106.9m ²	135m ²	137.1m ²	101.5m ²	122m ²	210.25m ²
	子ども室	45m ²	82.5m ²	48.3m ²	62.7m ²	67.5m ²	51.2m ²	51.2m ²	60m ²	130.5m ²
	集会室	なし	なし	なし	30m ²	67.5m ²	54m ²	64m ²	なし	成人用 66.42m ² 児童用 30m ²
	成人用座席	60	30	4	24	30	32	24	20	24
	児童用座席	30	30	(18)	30	30	30	30	30	40
	冷暖房設備	有	有	有	有	有	54年度設備工事予定	有	有	有

※中央館職員15名(内訳) 管理職2 事務職7 司書6

蔵書能力	区分	形式	台(連)数
成人用	スチール書架	単式 1連 7段	2台
	集書架	複式 2連 7段	14台
	雑誌用書架	複式 4連 7段	4台
	雑誌用書架	複式 3連 7段	1台
	雑誌用書架	複式 2連 7段	14台
	雑誌用書架	複式 1連 7段	1台
	雑誌用書架	複式 3連 7段	5台
	雑誌用書架	複式 1連 7段	2台
	雑誌用書架	複式 3連 7段	2台
	雑誌用書架	複式 1連 7段	1台
児童用	スチール製ガラスケース	2連2段(ガラスケース) 2段	4台
	スチール製ガラスケース	2連2段(ガラスケース) 2段	1台

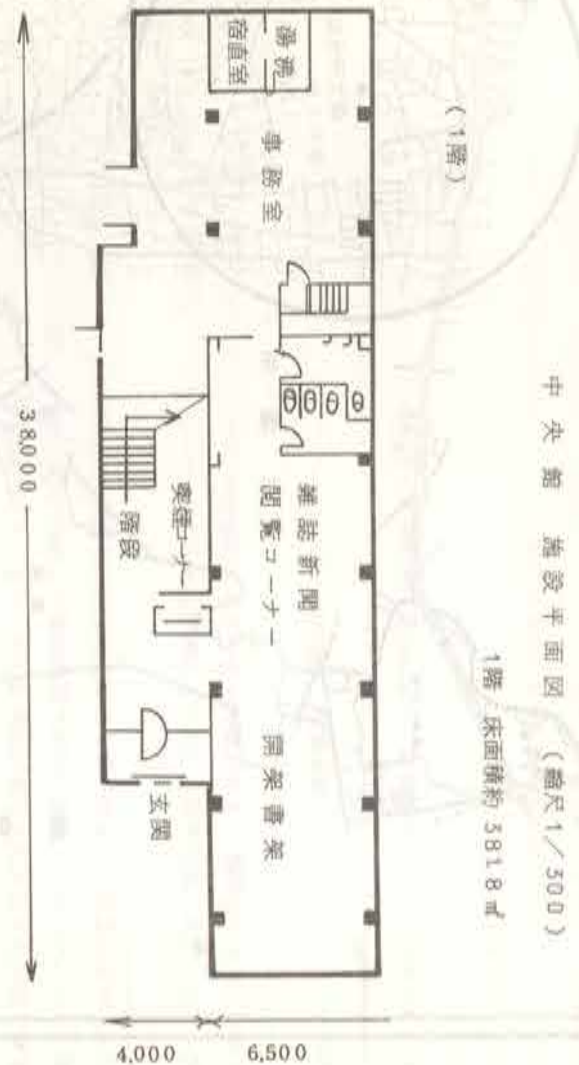

中央館 施設平面図 (縮尺1/300)

1階 床面積約 381.8㎡

(1階)

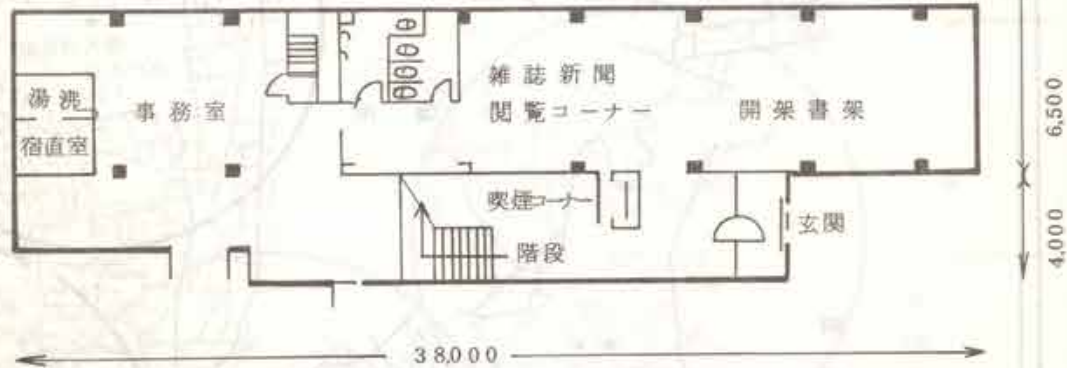

蔵書能力

	区 分	形 式	台(連) 数
成 人 用	スチール書架	単式 1連 7段	2台
		" 2連 7段	14台
		" 4連 7段	4台
		複式 2連 7段	1台
		" 3連 7段	14台
		集密書架	単式 1連 7段
	雑誌用書架	複式 1連 7段	5台
		38誌用	2台
	パンフレット用書架	24誌用	2台
		6段	1台
		5段	1台
		スチール製 6段	1台
新聞架	7段	3台	
展示用書架	2連 2段 (スチール製ガラスケース)	4台	
	2段 (ガラスケース)	1台	

(2階)

2階 床面積約 227.5㎡

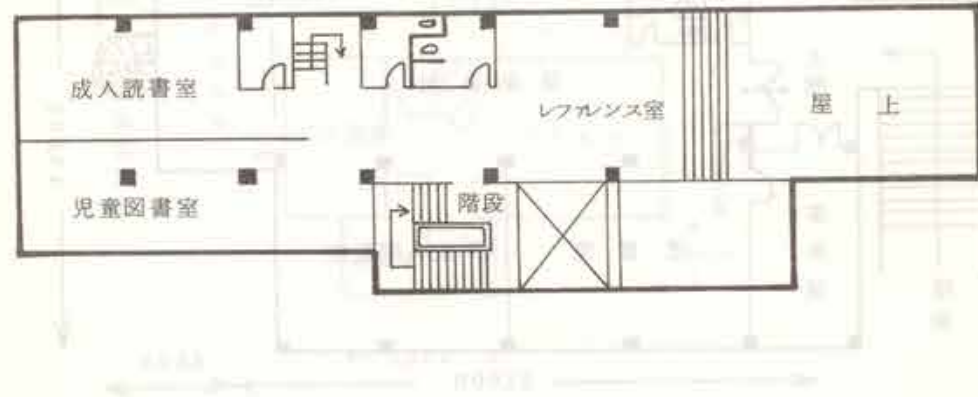

蔵書能力

	区 分	形 式	台(連)数
児 童 用	木製書架	3列 5段	9台
		2列 5段 (傾斜)	1台
		2列 3段	6台
		2列 3段 (傾斜)	3台
		2列 2段	1台
	絵本用書架	4列 4段	2台
		1列 2段	2台
雑誌用差込書架	2列 5段	1台	

国領分館 施設平面図 (縮尺1/300)

床面積約 304 ㎡

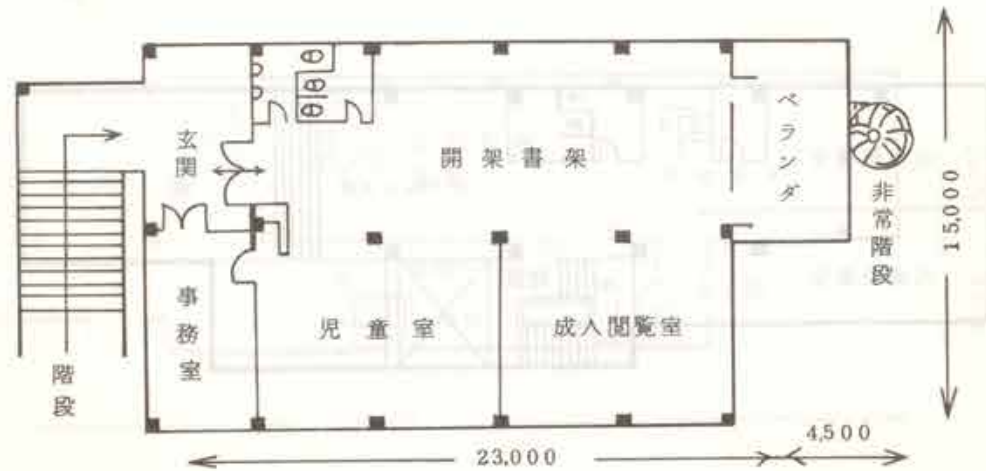

蔵書能力

	区 分	形 式	台(連)数	
成 人 用	スチール書架	単式 3 連 6 段	1 台	
		複式 3 連 6 段	11 台	
		単式 2 連 7 段	3 台	
	木製書架	複式 2 連 6 段	2 台	
		中置 4 連 3 段	2 台	
		雑誌用書架	3 8 誌用	1 台
		パンフレット書架		2 台
児 童 用	新聞架	6 紙用	1 台	
	木製低書架	(特) 2 連 3 段	1 台	
	"	2 列 5 段	1 台	
	"	3 列 5 段	8 台	
	"	(特) 2 連 3 段	4 台	
児 童 用	"	4 連 3 段	1 台	
	"	低書架 2 段 W 2200	2 台	
	絵本用書架	差込形 2 連 5 段	1 台	

つつじヶ丘分館 施設平面図 (縮尺 1/300)

床面積 約 113 ㎡

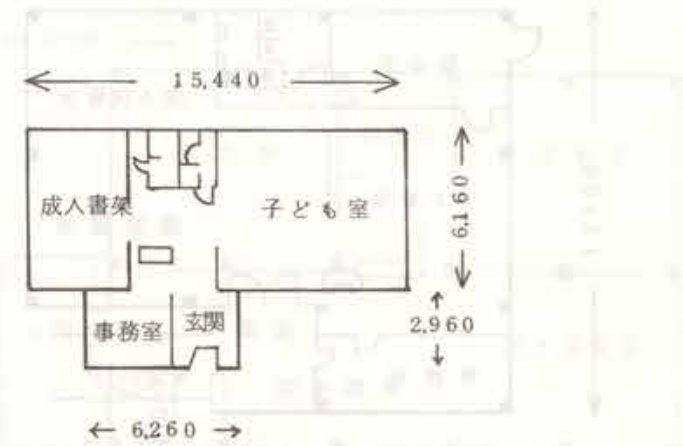

蔵書能力

	区 分	形 式	台(連)数
成 人 用	スチール書架	単式 2 連 6 段	2 台
		単式 3 連 6 段	3 台
	木製書架	複式 2 連 6 段	2 台
		低書架	2 台
成 人 用	雑誌用書架	3 6 誌用	1 台
	パンフレット用書架		1 台
児 童 用	木製書架	3 列 5 段	6 台
	"	低書架 2 連 3 段	2 台
	絵本用書架		2 台
成 人 用	スチール書架	単式 5 連 6 段	1 台
		単式 2 連 6 段	1 台

深大寺分館 施設平面図 (縮尺 1/300)

床面積 約 249 m²

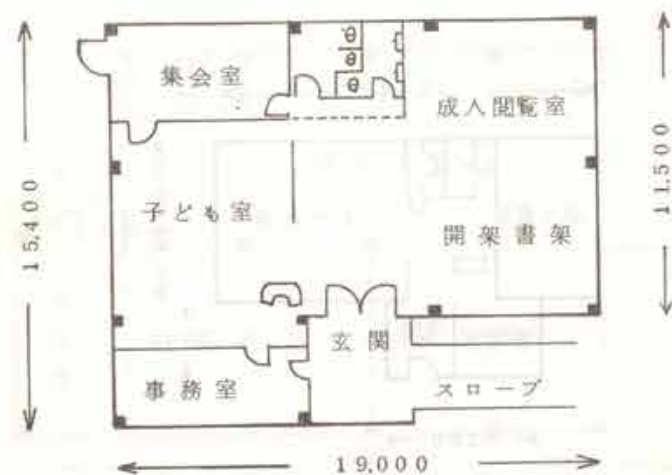

蔵書能力

	区 分	形 式	台(連)数
成人用	スチール書架	単式 6 連 7 段	2 台
		" 2 連 4 段	4 台
		" 1 連 4 段	1 台
		複式 3 連 7 段	8 台
	雑誌用書架	3 8 誌用	1 台
	パンフ用書架	W 9 0 0	1 台
児童用	木製書架	6 紙用	1 台
		3 列 5 段	8 台
		低書架 2 連 4 段	3 台
		展示式複式 2 連 2 段	2 台

神代分館 施設平面図 (縮尺 1/300)

床面積 約 339 m²



蔵書能力

	区 分	形 式	台(連)数	
成人用	スチール書架	単式 2 連 7 段	3 台	
		" 2 連 6 段	1 台	
		" 2 連 5 段	3 台	
		" 2 連 4 段	2 台	
		複式 4 連 7 段	7 台	
		展示用書架	W 1 8 0 0	1 台
	雑誌用書架	3 8 誌用	1 台	
	パンフ用書架	6 紙用	1 台	
児童用	木製書架	6 紙用	1 台	
		3 列 5 段	8 台	
		2 列 5 段	1 台	
	低書架 4 連 3 段	2 台		
	絵本用書架	上 2 段展示用 下 1 段絵本用	2 連	2 台

宮の下分館 施設平面図 (縮尺 1/300)

床面積 約 324 m²

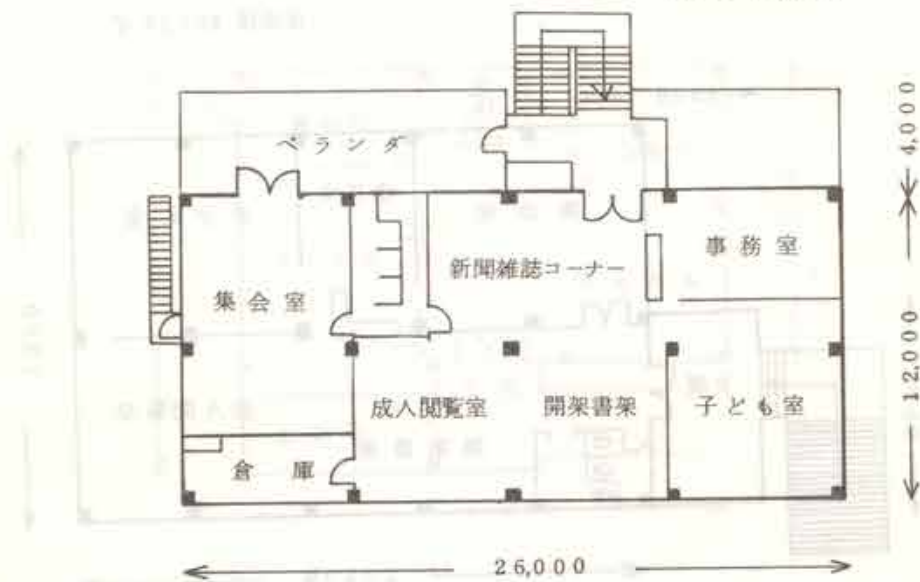

蔵書能力

	区 分	形 式	台(連)数
成 人 用	スチール書架	単式 4 連 7 段	1 台
		" 3 連 7 段	1 台
		複式 6 連 7 段	4 台
		" 5 連 7 段	1 台
	木製書架	6 連 6 段	1 台
	展示用書架	W 1 8 0 0	1 台
	雑誌用書架	3 8 誌用	1 台
児 童 用	木製書架	2 連 5 段	3 台
		2 連 4 段	5 台
		2 連 2 段	1 台
	絵本用書架	3 連 2 段	2 台
		中置複式 2 連 3 段	1 台
		上 2 段展示用 複式 2 連 下 1 段絵本用	1 台

緑ヶ丘分館 施設平面図 (縮尺 1/300)

床面積 約 240 m²

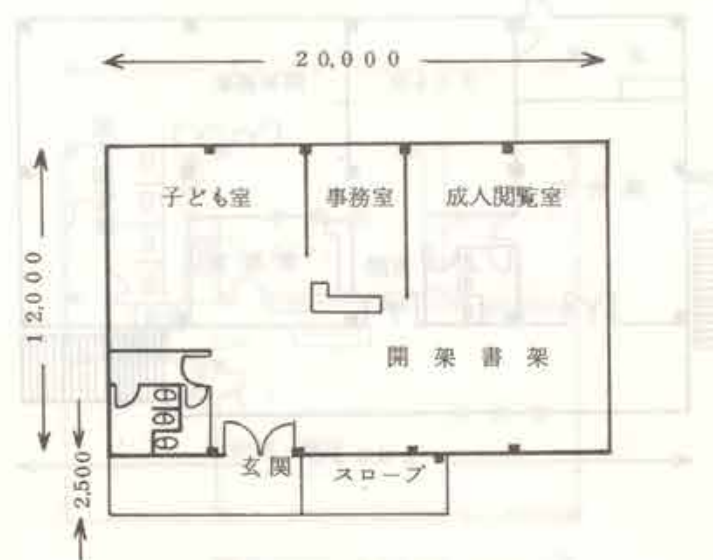

蔵書能力

	区 分	形 式	台(連)数
成 人 用	スチール書架	単式 4 連 7 段	1 台
		複式 4 連 7 段	4 台
		" 3 連 7 段	3 台
		木製書架	2 連 3 段
	展示用書架	W 1 8 0 0	1 台
	雑誌用書架	3 8 誌用	2 台
	パンフ用書架		1 台
児 童 用	木製書架	6 紙用	1 台
		新聞架	
		新聞架	
	絵本用書架	3 列 5 段	5 台
		2 列 6 段	1 台
	1 列 5 段	1 台	
	低書架 2 連 4 段	4 台	
	中置 2 連 3 段	2 台	

富士見分館 施設平面図 (縮尺 1/300)

床面積約 324 m²

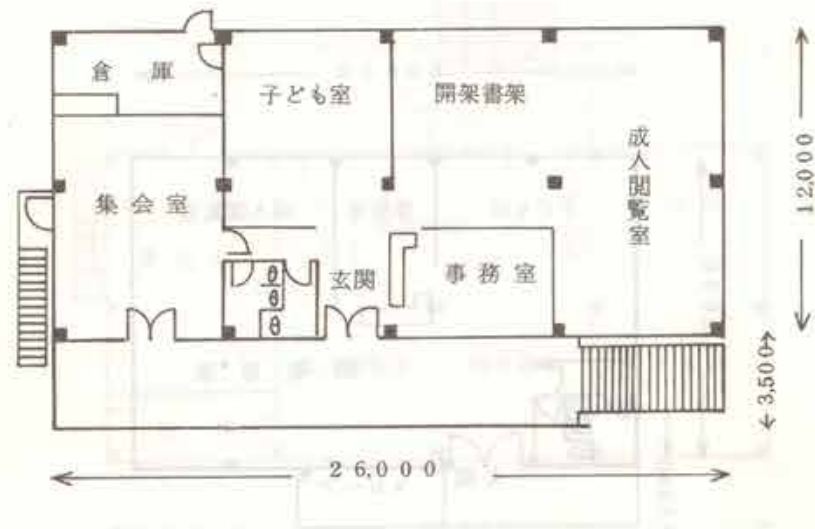

蔵書能力

	区 分	形 式	台(連)数
成 人 用	スチール書架	複式 3 連 7 段	3 台
		2 連 7 段	7 台
		単式 5 連 7 段	1 台
		5 連 5 段	1 台
	展示用書架	W 9 0 0	1 台
	雑誌用書架	2 2 誌用	3 台
	パンフ用書架 新聞架	5 紙用	1 台
児 童 用	木製書架	3 列 5 段	2 台
		2 列 5 段	3 台
		2 連 4 段 (傾斜)	2 台
		2 連 5 段 (傾斜)	3 台
		上 1 段 展示用	2 台
	下 2 段 絵本用		
絵本用書架			

若葉分館 施設平面図 (縮尺 1/300)

1階 床面積約 255.8 m²

1 階

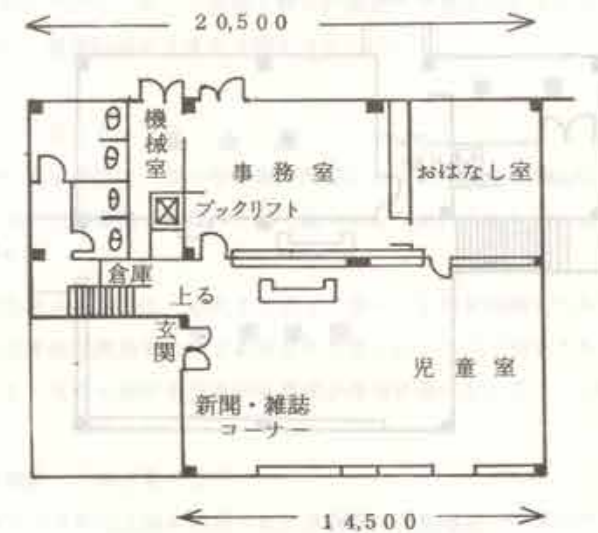

蔵書能力

	区 分	形 式	台(連)数	
児 童 用	児童室	木製書架	1 連 7 段 壁面式	20 台
		1 連 2 段 #	2 台	
		絵本用書架	2 連 4 段 (中置)	2 台
		1 連 4 段 (#)	1 台	
	上部展示下部 2 段 (#)	2 台		
おはなし室	木製書架	6 連 3 段 壁面式	1 台	
		3 連 6 段 #	1 台	
成 人 用	ブラウジング・コーナー	木製書架	1 連 7 段 壁面式	2 台
		雑誌用書架	2 8 誌用	2 台
		新聞架	6 紙用	1 台

2階

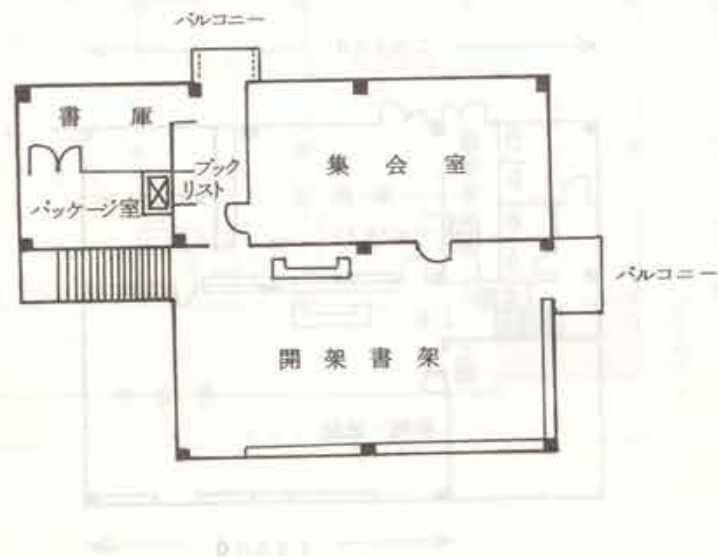

蔵書能力

	区 分	形 式	台(連)数
成 人 用	木 製 書 架	1連7段 壁面式	29 台
		1連2段 "	3 台
		1連2段 "	1 台
	ス チ ール 書 架	複式4連7段	4 台
		" 4連7段片面 ファイリング	1 台

III 蔵書数

蔵書は図書館の生命であり、良い資料を選ぶことは専門的知識と永年の経験が必要とする。新鮮で質的にすぐれた十分な図書資料が用意されていなければ、図書館としての役割は果たせない。しかし地方財政のきびしい折、図書購入費が計画通り予算化できず年間購入冊数の最低限度を大きく下まわり、蔵書計画に大きな支障をきたしている。

1. 年度別蔵書冊数 表〔Ⅲ-1〕

昭和53年度末の蔵書冊数は、第一号分館が開館した10年前と比較して約7.7倍となっており、市民1人当たりの蔵書数も当時0.2冊であったものが、53年度には1.32冊と増加してきた。

欧米等の図書館先進国の水準は、市民1人当たり7冊～10冊を保障しており、昭和45年に発表された都の図書館振興施策の中でも当面の目標として1人4冊をうち出している。これらの数と比較すると本市における図書の保障率が非常に低いということがわかる。

2. 館別分類別蔵書冊数 表〔Ⅲ-2〕

中央館をはじめ7～8年以上前に建設された分館等は、蔵書能力の限界をこえつつあり、保存用の図書を別の場所に移す必要がある。

しかし、現中央館をはじめ各分館にも保存用スペースは全くなく、現在、公民館等を利用してダンボール箱に詰めて保存しているのが現状である。今後分館建設にあたっては、十分な保存用スペースを確保していく必要があり、さらに、総合的な資料センター(新中央館)の早期建設が望まれる。

3. 分類別購入冊数 表〔Ⅲ-3〕

図書購入の際、中央館と分館の選択基準が明確にあらわれている。中央館の場合は、比較的ポピュラーな文学書は出来るだけ抑え、歴史、社会科学、総記の中で個人全集等の積極的収集をはかった。分館においては、それぞれの地域性を考慮に入れながら基本的な資料とポピュラーな資料とをあわせて収集してきた。

尚、つつじヶ丘分館の成人用図書は、若葉分館に吸収され、若葉分館からの配本(常時3000冊を所蔵)によって賄っている。

4. 分類別寄贈冊数 表〔Ⅲ-4〕

昭和51年度に実施した、図書の寄贈キャンペーンにより今もなお日常的に市民からの寄贈があり、図書館の受入基準と照し合せ可能な限り受入れをしてきた。

[II-4] 開館日数と開館時間

館名	月	4	5	6	7	8	9	10	11	12	1	2	3	合計	
															日数
中央館	火曜・土曜	8	6	6	9	9	8	8	8	8	7	8	9	94	658
	日曜	4	3	3	4	3	3	4	3	3	3	2	3	38	266
	平日	11	5	8	11	13	11	11	11	9	9	11	12	122	671
	小計	23	14	17	24	25	22	23	22	20	19	21	24	254	1595
国領分館		20	13	20	21	22	19	20	20	17	17	18	20	227	908
つつじヶ丘分館		20	13	20	21	22	19	20	20	17	17	18	20	227	908
深大寺分館		20	13	20	21	22	19	20	20	17	0	0	0	172	688
神代分館		20	13	20	21	22	19	20	20	17	17	18	20	227	908
宮の下分館		20	13	20	21	22	19	20	20	17	17	18	20	227	908
緑ヶ丘分館		20	13	20	21	22	19	20	20	17	17	18	20	227	908
富士見分館		20	13	20	21	22	19	20	20	17	17	18	20	227	908
若葉分館	日曜	4	3	3	4	3	3	4	3	3	3	2	3	38	247
	平日	16	10	17	17	19	16	16	17	14	14	16	17	189	756
	小計	20	13	20	21	22	19	20	20	17	17	18	20	227	1003
合計		183	118	177	192	198	174	183	182	156	138	147	164	2012	8734

各館の開館時間は、別表のように曜日によって異っている。

中央館の場合は、週2回（火曜・土曜）夜間の利用者への配慮から開館時間を1時間30分延長をしている。

又、日曜日については、午前中からの利用にそなえ、中央館、若葉分館（大型分館）は、平常の開館時間を早やめ、午前10時30分から開館している。

5月の開館日数が平常の月より下回っているのは全館特別整理（曝書）のため、又、中央館は、6月に冷暖房設備工事のためそれぞれ開館日数が少ない。

深大寺分館の1月～3月までの期間は、集会室増築工事及び事務室、児童室移設工事のため臨時休館をした。

※ 各館の曜日別開館時間

	平日	日曜	火・土曜
中央館	5:30	7	7
若葉分館	4	6:30	4
その他の分館	4	4	4

Ⅲ 蔵書数

蔵書は図書館の生命であり、良い資料を選ぶことは専門的知識と永年の経験が必要とする。新鮮で質的にすぐれた十分な図書資料が用意されていなければ、図書館としての役割は果たせない。しかし地方財政のきびしい折、図書購入費が計画通り予算化できず年間購入冊数の最低限度を大きく下まわり、蔵書計画に大きな支障をきたしている。

1. 年度別蔵書冊数 表〔Ⅲ-1〕

昭和53年度末の蔵書冊数は、第一号分館が開館した10年前と比較して約2.7倍となっており、市民1人当たりの蔵書数も当時0.2冊であったものが、53年度には1.32冊と増加してきた。

欧米等の図書館先進国の水準は、市民1人当たり7冊～10冊を保障しており、昭和45年に発表された都の図書館振興施策の中でも当面の目標として1人4冊をうち出している。これらの数と比較すると本市における図書の保障率が非常に低いということがわかる。

2. 館別分類別蔵書冊数 表〔Ⅲ-2〕

中央館をはじめ7～8年以上前に建設された分館等は、蔵書能力の限界をこえつつあり、保存用の図書を別の場所に移す必要がある。

しかし、現中央館をはじめ各分館にも保存用スペースは全くなく、現在、公民館等を利用してダンボール箱に詰めて保存しているのが現状である。今後分館建設にあたっては、十分な保存用スペースを確保していく必要があり、さらに、総合的な資料センター（新中央館）の早期建設が望まれる。

3. 分類別購入冊数 表〔Ⅲ-3〕

図書購入の際、中央館と分館の選択基準が明確にあらわれている。中央館の場合は、比較的ポピュラーな文学書は出来るだけ抑え、歴史、社会科学、総記の中で個人全集等の積極的収集をはかった。分館においては、それぞれの地域性を考慮に入れながら基本的な資料とポピュラーな資料とをあわせて収集してきた。

尚、つつじヶ丘分館の成人用図書は、若葉分館に吸収され、若葉分館からの配本（常時3000冊を所蔵）によって賄っている。

4. 分類別寄贈冊数 表〔Ⅲ-4〕

昭和51年度に実施した、図書の寄贈キャンペーンにより今もなお日常的に市民からの寄贈があり、図書館の受入基準と照し合せ可能な限り受入れをしてきた。

5. 分類別除籍冊数 表〔Ⅲ-5〕

各館とも総体的に蔵書の鮮度が低下し、新刊を配架しても書架の中で埋もれてしまう傾向にある。従って陳腐化した蔵書を取り除き蔵書の鮮度を一定に保つていかなければならない。一般的には、年間購入冊数の30%を買替え分として考えなければならぬとされている。

6. 館別蔵書計画試案 表〔Ⅲ-6〕

中央館、国領分館等は、収容冊数の限界を越えて所蔵することになっているが、将来の新中央館に向けてのストックを含めての冊数であり、保存用スペースとして一定の場所を確保していく。

新中央館の建設を昭和60年度と想定した場合に、市民1人当たり2冊強を保障することになり、将来的には、欧米諸国の水準に近づけていく様各館の蔵書収容能力の拡大（各館における増改築工事）をはかる必要がある。

年度	中央館	国領分館	若葉分館	つつじヶ丘分館	合計	市民1人当たり
昭和43年度末	10,000	5,000	2,000	1,000	18,000	0.2
昭和53年度末	27,000	12,000	5,000	2,500	46,500	1.32

表〔Ⅲ-1〕

年度別蔵書の推移（昭和44年度～昭和53年度）

年度 分類	41※		44		45		46		47		48		49		50		51		52		53	
	冊数	構成 比(%)	冊数	構成 比(%)	冊数	構成 比(%)	冊数	構成 比(%)	冊数	構成 比(%)	冊数	構成 比(%)	冊数	構成 比(%)	冊数	構成 比(%)	冊数	構成 比(%)	冊数	構成 比(%)	冊数	構成 比(%)
Ⅱ 総記	492	53	1,182	40	1,400	36	1,738	32	2,169	29	3,337	31	5,076	33	6,137	33	6,795	33	7,345	34	7,825	34
1. 哲学宗教	455	49	1,252	42	1,415	36	1,658	31	2,172	29	3,000	28	3,860	25	4,638	25	4,972	24	5,403	25	5,791	25
2. 歴史地理	898	97	2,516	85	3,061	79	4,026	75	5,771	76	7,964	74	10,502	69	13,047	70	14,515	71	15,538	72	17,040	74
3. 社会科学	1,069	116	3,354	113	4,403	113	5,450	101	7,581	100	11,583	107	14,802	97	17,323	95	19,392	95	20,817	96	22,450	97
4. 自然科学	442	48	1,436	48	1,850	48	2,487	46	3,545	47	5,219	49	6,762	44	8,261	45	8,964	44	9,925	45	10,538	46
5. 工学家庭	321	35	1,151	39	1,647	42	2,372	44	3,394	45	4,765	44	6,582	43	8,086	44	9,166	45	10,022	46	11,035	48
6. 産業交通	213	23	387	13	492	13	632	12	913	12	1,315	12	1,897	13	2,349	13	2,544	13	2,825	13	3,096	13
7. 芸術スポーツ	467	50	1,349	45	1,743	45	2,540	47	4,018	52	5,835	54	8,288	54	10,418	55	11,583	57	12,901	60	13,972	60
8. 語学	195	21	666	22	884	23	950	18	1,171	15	1,467	14	1,809	13	2,383	13	2,523	12	2,788	14	3,006	13
9. 文学	3,394	367	8,848	298	11,173	287	13,144	244	18,776	247	29,085	270	39,423	259	48,740	270	55,962	276	60,017	278	64,654	280
小計	7,946	860	22,142	745	28,068	722	34,997	650	49,510	652	73,570	683	99,001	650	121,382	663	136,416	670	147,581	683	159,407	690
指数	100		279		353		440		623		926		1,246		1,528		1,717		1,857		2,006	
児童書	1,308	140	7,570	255	10,834	278	18,810	350	26,365	348	34,157	317	53,375	350	61,570	337	67,312	330	68,412	317	71,587	310
指数	100		579		828		1,438		2,015		2,611		4,080		4,707		5,146		5,230		5,470	
合計	9,254	100	29,712	100	38,902	100	53,807	100	75,875	100	107,727	100	152,376	100	182,952	100	203,728	100	215,993	100	230,994	100
指数	100		321		420		581		820		1,164		1,647		1,977		2,202		2,334		2,497	
市民1人当り	0.07冊		0.20冊		0.27冊		0.33冊				0.63冊		0.90冊		1.07冊		1.18冊		1.24冊		1.32冊	

※ 調布市立図書館創設年度

表〔Ⅲ-2〕 館別・分類別蔵書冊数

54.3.31

分類	館名	中央館	園領分館	つつじヶ丘分館	深大寺分館	神代分館	宮の下分館	緑ヶ丘分館	富士見分館	若葉分館	計	%
総記		2,786	558		483	623	472	278	1,661	964	7,825	3.4
哲学・宗教		2,100	687		504	671	467	408	294	660	5,791	2.5
歴史・地理		4,931	2,121		1,887	1,838	1,795	1,119	1,020	2,329	17,040	7.4
社会科学		8,150	3,002		1,889	2,328	1,873	1,353	1,299	2,556	22,450	9.7
自然科学		2,678	1,476		1,233	1,099	1,201	674	778	1,399	10,538	4.6
工学・家庭		1,922	1,399		1,305	1,338	1,152	1,026	889	2,004	11,035	4.8
産業・交通		860	375		294	374	301	283	215	394	3,096	1.3
芸術・スポーツ		3,371	1,649		1,668	1,555	1,536	1,045	989	2,159	13,972	6.0
語学		855	381		307	280	323	245	196	419	3,006	1.3
文学		14,679	7,962		6,528	7,947	5,732	6,082	5,301	10,423	64,654	28.0
小計		42,332	19,610	0	16,098	18,053	14,852	12,513	12,642	23,307	159,407	69.0
児童書		13,067	7,436	7,279	7,240	7,611	7,039	6,877	7,165	7,873	71,587	31.0
合計		55,399	27,046	7,279	23,338	25,664	21,891	19,390	19,807	31,180	230,994	100

表〔Ⅲ-3〕 館別・分類別・購入冊数

54. 3. 31

宮の下分館	緑ヶ丘分館	富士見分館	若葉分館	計	%
472	278	1,661	964	7,825	3.4
467	408	294	660	5,791	2.5
1,795	1,119	1,020	2,329	17,040	7.4
1,873	1,353	1,299	2,556	22,450	9.7
1,201	674	778	1,399	10,538	4.6
1,152	1,026	889	2,004	11,035	4.8
301	283	215	394	3,096	1.3
1,536	1,045	989	2,159	13,972	6.0
323	245	196	419	3,006	1.3
5,732	6,082	5,301	10,423	64,654	28.0
14,852	12,513	12,642	23,307	159,407	69.0
7039	6877	7165	7873	71,587	31.0
21,891	19,390	19,807	31,180	250,994	100

-39-40-

表〔Ⅲ-3〕

館別・分類別、購入冊数

館名 分類	中央館	国領分館	つづきヶ丘 分館	深大寺 分館	神代分館	宮の下 分館	緑ヶ丘 分館	富士見 分館	若葉分館	計	%
総記	182	33		18	42	34	21	95	88	513	2.6
哲学・宗教	69	20		25	52	22	25	40	40	293	1.4
歴史・地理	712	100		110	144	121	136	152	224	1,699	8.4
社会科学	549	229		123	140	145	135	193	291	1,805	8.9
自然科学	132	80		64	51	60	62	71	132	652	3.2
工学・家庭	170	106		125	160	120	144	85	319	1,229	6.1
産業・交通	37	33		24	31	36	46	21	32	260	1.3
芸術・スポーツ	270	105		75	150	139	109	123	200	1,171	5.8
語学	42	26		35	27	25	15	30	72	272	1.3
文学	680	506		431	455	483	463	477	850	4,345	21.5
小計	2,843	1,238		1,030	1,252	1,185	1,156	1,287	2,248	12,239	60.5
児童書	1,631	1,094	909	611	618	999	648	716	776	8,002	39.5
合計	4,474	2,332	909	1,641	1,870	2,184	1,804	2,003	3,024	20,241	100

-41-

表〔Ⅲ-4〕

館別・分類別、寄贈冊数

分類	館名	中央館	国領分館	つじヶ丘分館	深大寺分館	神代分館	宮の下分館	緑ヶ丘分館	富士見分館	若葉分館	計	%
総記		56	4		4	2	5	1	37	11	100	3.8
哲学・宗教		86	27		2	8	11	5		23	162	6.3
歴史・地理		148	24		7	16	46	8	7	22	278	10.7
社会科学		139	27		16	10	50	10	8	23	283	10.7
自然科学		53	13		3	12	7		2	12	102	3.9
工学・家庭		29	7		2	7	9	10	6	11	81	3.1
産業・交通		13	4		1	2	7	1	1	6	35	1.4
芸術・スポーツ		76	14		1	8	2	2	5	12	120	4.6
語学		15	2		4	14	5			1	41	1.6
文学		296	234		28	79	95	24	127	205	1088	41.9
小計		891	356		68	158	237	61	193	326	2,290	88.1
児童書		89	16	45	32	20	36	35	19	16	308	11.9
合計		980	372	45	100	178	273	96	212	342	2,598	100.

表〔Ⅲ-5〕

館別・分類別、除籍冊数

分類	館名	中央館	国領分館	つじヶ丘分館	深大寺分館	神代分館	宮の下分館	緑ヶ丘分館	富士見分館	若葉分館	計	%
総記		4	32		13	2	29	24	5	1	110	1.8
哲学・宗教		16	8		1		7	2	3	1	38	0.6
歴史・地理		138	67		30	22	90	54	9	7	417	6.7
社会科学		45	48		31	2	59	12	8	1	206	3.3
自然科学		29	39		6	1	26	1	2	2	106	1.7
工学・家庭		36	58		6	1	48	11	12	2	174	2.8
産業・交通		2	1		2	1	7	1	2	1	17	0.3
芸術・スポーツ		39	47		6	4	23	5	16	12	152	2.5
語学		4	15				6	2	4		31	0.5
文学		179	79		12	44	178	43	11	23	569	9.2
小計		492	394		107	77	473	155	72	50	1,820	29.4
児童書		370	742	962	646	282	469	339	323	240	4,373	70.6
合計		862	1,136	962	753	359	942	494	395	290	6,193	100.

表〔Ⅲ-6〕 各館別蔵書計画試案

館別	年度	54	55	56	57	58	59	60
中央館		59,500	64,000	68,500	73,000	77,000	81,000	
国領分館		28,500	30,500	32,500	34,500	36,500	38,500	35,000
つつじヶ丘分館		7,700	8,700	9,700	10,700	11,700	12,700	13,700
深大寺分館		24,500	26,500	28,500	30,500	32,500	34,500	36,500
神代分館		26,300	28,300	30,300	32,300	34,300	36,300	38,300
宮の下分館		23,000	25,000	27,000	29,000	31,000	33,000	35,000
緑ヶ丘分館		20,500	22,500	24,500	26,500	28,500	30,500	32,500
富士見分館		21,000	23,000	25,000	27,000	29,000	31,000	33,000
若葉分館		33,000	35,000	37,000	39,000	41,000	43,000	45,000
染地地区分館		5,000	★10,000	14,000	18,000	22,000	24,000	26,000
佐須地区分館				5,000	★20,000	25,000	28,000	31,000
野ヶ谷地区分館						5,000	★10,000	15,000
飛田給地区分館								
多摩川地区分館								
新中央館								★26,500
購入予定冊数		25,000	33,500	40,500	53,500	51,000	50,000	88,000
廃棄見込冊数		7,500	9,000	12,000	15,000	18,000	21,000	23,000
増加冊数			24,500	28,500	38,500	33,000	29,000	65,000
総蔵書冊数		249,000	273,500	302,000	340,500	373,500	402,500	467,500

注 ★印は新館開館年度

Ⅳ 登録状況

分館網の整備とともに図書館の利用者は、年次的に増加してきた。分館網の建設開始の昭和44年度からは、その勢いも急激に伸び昭和48年度には市民の5人に1人が登録している。しかしその後も分館3館が開館されたが登録者の伸びは、鈍化している。昭和53年度は、前年度との比較では、1.4%の減少という結果になっており、その大きな要因として次の様なことが考えられる。

石油ショック以来、長びく財政逼迫の中で図書購入費の激減により新刊購入が思うにまかせられず、利用者のリクエスト等に対しても十分できない状態であった。本来市民の図書館として機能していくには、新しい資料が素早く利用者の手元に届き、読みたい本がいつでも読める体制をととのえておかなければならない。

そのためには十分な図書購入予算を確保し、利用者の求めに対して十分応え得るだけの新刊購入(年間購入)が必要である。

登録率の推移 (登録者数 / 奉仕対象人口)

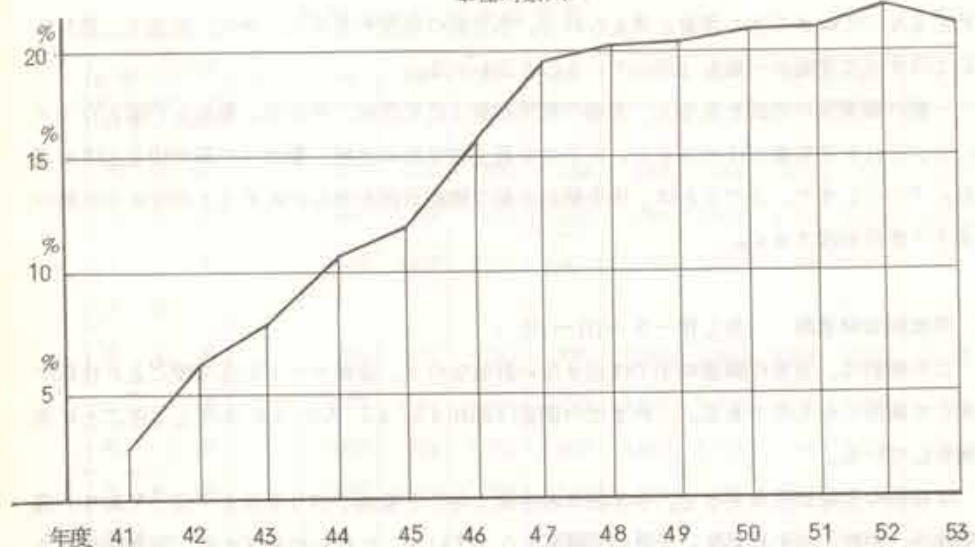

1. 年度別登録者数

年度別登録者数は39,204名であり、調布市立図書館発足の昭和41年度を100とした場合、昭和53年度には1,272となり約13倍ということになる。

成人と児童に別けてみると成人は10倍以上児童は21倍以上となる。

2. 町別登録者数 表〔Ⅳ-2-(1)~(3)〕

町別登録者数の状況を見ると、市内の地域各差が明確に表われている。現在図書館未設置地区である。飛田給、調布ヶ丘、佐須等の登録率が他と比較するとかなり低くなっているが目立つ。又、仙川地区については、緑ヶ丘、若葉の各分館が南北にあるが、日常の生活動線からはずれる関係で登録率が低い。

今後、図書館網を整備していく中でこれらのことを十分考慮していく必要がある。

3. 館別登録者数 表〔Ⅳ-3-(1)~(2)〕

登録者の状況を館別にみると、各館の登録者数にかなりの開きがあり、多い館の約半分位の登録者しかいない館がある。今後これらの館では積極的なPRをはかり利用者の増加に努めていくことが課題である。

4. 職業別登録者数 表〔Ⅳ-4〕

登録者の約半数を児童(小学生以下)が占めている。これは各地域における分館網の整備にともなう起きてきた現象と考えられる。各分館の状況を見ると、神代、若葉の二館を除いてはすべて児童が一般を上回っていることがわかる。

一般の職業別の内訳を見ると、主婦の利用が最上位で次に、中学生、勤め人の順となっている。これを中央館だけでみると、大学生が最上位で次に主婦、勤め人の順で中学生は五番目に下ってしまう。このことは、中央館と分館の機能分担を明らかにすると同時に中央館の果たすべき役割は大きい。

5. 学校別登録者数 表〔Ⅳ-5-(1)~(2)〕

この統計は、通常の調査の中では出せない数値なので、登録カードを各学校ごとに仕分けをして集計したものである。これまでの調査は昭和43.47.50.53.年度と3年ごとに実施をしている。

学校別の登録状況を見ると、小学校の場合深大寺小と染地小が50%を下回っており、飛田給小、柏野小がそれに次いで低い登録率となっている。これらの地区には、分館が設置されておらず、児童の図書館利用に関しては困難な地域といわなくてはならない。

中学校の場合も、学校別の格差がかなりあり、近くに分館がある場合とそうでない場合の状況が現われている、と同時に中学生の行動半径がかなり拡大され、蔵書を多く所蔵している館に集まる傾向が少しづつ見られる。

6. 学年別登録者数 表〔Ⅳ-6-(1)~(2)〕

学年別の状況を見ると、小学校の場合、3年生を頂点として山型の登録率となっている。高学年になるに従ってその数は低くなっており、図書館利用以外の行動が増えて来ることに起因すると思われる。

尚、小学校3年生に対しては、全学校を対象に図書館利用のガイダンスや、ブックトーク、読み聞かせ、素話等の、協力授業を行っている。

中学校の場合は、1年生が最も多く全生徒の6.5%が登録しているが、3年生になると、4.5%と減少してしまう。

7. その他

隣接市区登録者数 表〔Ⅳ-7〕

未就学児童登録者数 表〔Ⅳ-7〕

表〔Ⅳ-2-(1)〕

年度別・町別登録者数

(各年度末)

町名	年度	41	44	45	46	47	48	49	50	51	52	53
野水・西町												
飛田給			401	400	390	687	638	606	672	575	600	589
上石原			880	784	818	1,968	1,794	1,812	1,743	1,573	1,563	1,367
下石原			1,442	1,489	1,503	2,481	2,241	2,451	2,478	2,344	2,511	1,326
多摩川												1,865
富士見			995	930	1,150	992	1,348	2,583	2,399	2,302	2,263	2,085
小島			1,189	1,157	1,244	1,275	1,620	1,696	1,864	2,219	2,202	1,798
布田			1,053	926	1,312	403	1,647	1,715	1,748	1,708	1,765	1,528
下布田			1,106	1,004	777	360	424	385	359	55	90	117
調布ヶ丘						782	817	858	925	936	1,125	1,127
国領			2,338	2,558	2,642	2,809	3,092	3,260	3,286	3,422	3,838	3,795
染地			1,654	1,909	2,082	2,696	2,847	2,662	2,483	2,420	2,686	2,438
深大寺			747	995	3,092	3,421	3,883	3,917	4,192	4,431	4,399	4,094
佐須			327	373	432	657	765	774	848	794	851	786
柴崎			370	434	824	1,427	1,705	1,577	1,354	1,495	1,498	1,504
入間			212	269	257	361	388	320	1,229	1,298	1,348	1,302
東つつじヶ丘			171	276	396	372	417	523	869	827	930	955
西つつじヶ丘			551	2,320	3,083	3,509	4,011	3,630	3,830	3,985	3,793	3,550
若葉			212	265	311	325	305	316	876	1,125	1,177	1,103
仙川			148	155	170	233	221	385	877	639	709	694
緑ヶ丘			313	353	358	488	599	2,391	2,598	2,517	2,566	2,291
菊の台			512	854	822	950	1,161	1,161	1,150	1,422	1,258	1,332
上ヶ給						5						
市内小計		14,621	17,451	21,762	27,202	29,923	33,022	35,780	36,087	37,172	35,644	
調布市外		1,115	2,905	3,710	4,899	4,448	4,339	4,618	4,435	4,307	3,563	
不明		1		42	1,200	1						
合計		3,082	15,737	20,356	25,514	33,301	34,372	37,361	40,398	40,522	41,479	39,204

□ は分館の開館により著しく登録の増加した例

表〔Ⅳ-2-(2)〕

町別登録者数

	人口	面積	登録者数	登録率	主要担当館	特記事項
飛田給 (野水、西町を含む)	4,886	2,520	589	12.1		
上石原	7,342	0.775	1,367	18.6	(宮)	
下石原	7,114	0.657	1,326	18.6	(宮)	
多摩川	9,459	1.288	1,865	19.7		
富士見町	8,200	0.901	2,083	25.4	(富)	
小島町	8,423	0.667	1,798	21.5	(中)	
布田 (上布田を含む)	8,221	0.819	1,528	18.6	(中)	町名地番改正によつて、人口が急減してしまつたための数値
下布田	199	0.026	117	58.8	(中)	
調布ヶ丘	6,549	0.672	1,127	17.2		
国領町	19,271	1,580	3,795	19.7	(国)	
染地	13,094	1,003	2,438	18.6		
深大寺	21,362	4,106	4,094	19.2	(深)	
佐須町	4,830	0.686	786	16.3		
柴崎町	6,859	0.587	1,504	21.9	(神)	
入間町	6,787	0.845	1,302	19.2	(若)	
東つつじヶ丘	4,379	0.421	955	21.8		
西つつじヶ丘	12,897	0.948	3,550	27.5	(神)(つ)	
若葉町	4,806	0.572	1,103	23.0	(若)	
仙川町	4,801	0.513	694	14.5		
緑ヶ丘	8,293	0.580	2,291	27.6	(緑)	
菊野台	7,259	0.695	1,332	18.3	(国)	
市内小計	175,031	20,661	35,644	20.4		
調布市外			3,563			
合計			39,207	22.4		

(注) 面積総数には河川敷等の面積 1.120 及び金子町 0.009 を含まない。

資料：市民課「住民基本台帳」・計画課「町別面積表」

〔Ⅳ-2-(3)〕 登録者分布図

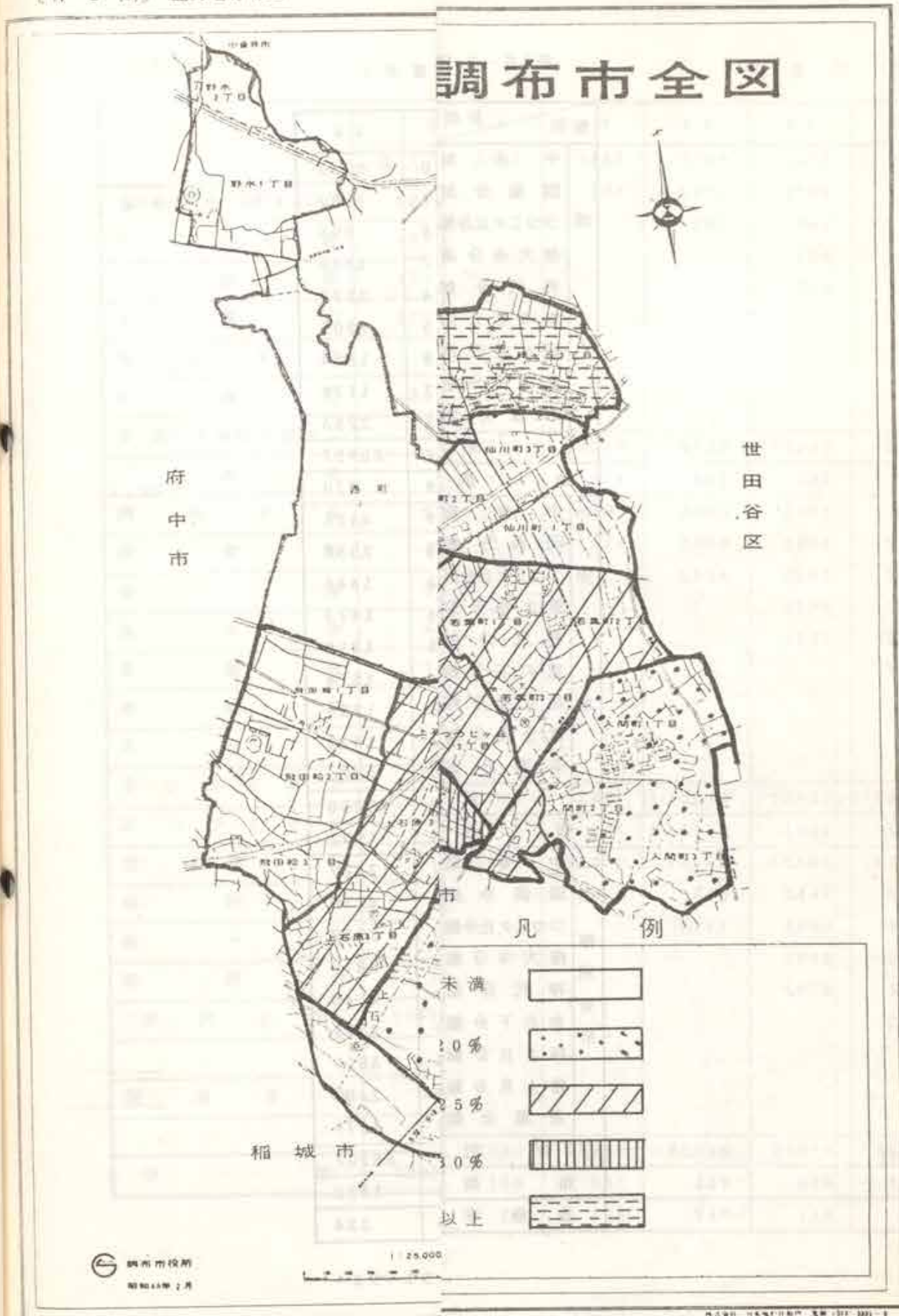

調布市全図

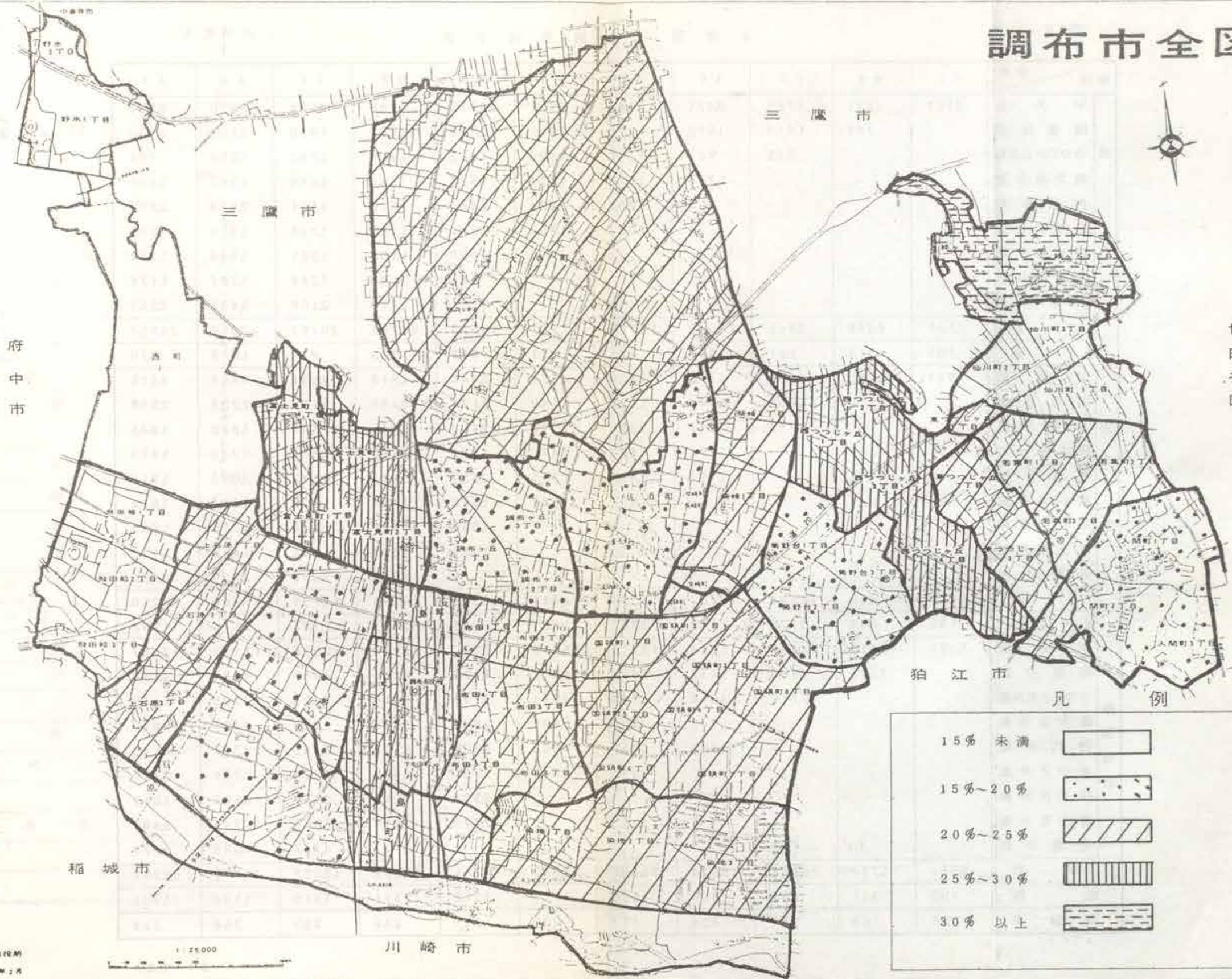

凡例

15% 未満	
15%~20%	
20%~25%	
25%~30%	
30% 以上	

調布市役所
昭和33年2月

1:25,000

川崎市

表〔IV-3-(1)〕

年度別・館別登録者数

(各年度末)

館別	年度	41	44	45	46	47	48	49	50	51	52	58
成人	中央館	2,161	7,337	7,769	8,471	9,705	9,271	8,310	8,288	7,984	8,520	8,262
	国領分館		751	1,410	1,598	1,698	1,912	2,022	1,881	1,930	2,157	2,180
	つつじヶ丘分館			783	967	1,330	1,620	1,266	1,168	1,080	1,058	996
	深大寺分館				758	1,118	1,334	1,322	1,564	1,665	1,557	1,346
	神代分館				755	1,802	2,524	2,467	2,004	2,301	2,324	2,222
	宮の下分館					1,054	1,300	1,271	1,252	1,264	1,315	1,205
	緑ヶ丘分館							920	1,154	1,201	1,348	1,314
	富士見分館							965	1,174	1,249	1,287	1,179
	若葉分館								1,717	2,109	2,453	2,253
	小計		2,161	8,078	9,962	12,547	16,705	17,961	18,543	20,202	20,783	22,019
指数		100	374	461	581	773	831	858	935	962	1,019	970
児童	中央館	921	6,085	6,400	6,713	7,422	6,522	5,640	4,842	4,531	4,659	4,425
	国領分館		1,574	2,058	1,844	1,927	2,140	2,171	2,255	2,108	2,225	2,058
	つつじヶ丘分館			1,936	2,083	2,211	2,396	2,480	2,246	2,343	1,842	1,643
	深大寺分館				1,190	1,386	1,475	1,520	1,688	1,605	1,746	1,473
	神代分館				1,137	2,049	2,331	2,359	2,103	2,142	2,023	1,918
	宮の下分館					1,601	1,547	1,630	1,754	1,620	1,644	1,574
	緑ヶ丘分館							1,584	1,761	1,768	1,755	1,705
	富士見分館							1,434	1,537	1,564	1,476	1,428
	若葉分館								2,010	2,058	2,090	2,026
	小計		921	7,659	10,394	12,967	16,596	16,411	18,818	20,196	19,739	19,460
指数		100	841	1,128	1,042	1,802	1,781	2,043	2,193	2,143	2,113	1,982
館別合計	中央館	3,082	13,412	14,169	15,184	17,125	15,793	13,950	13,130	12,515	13,179	12,687
	国領分館		2,325	3,468	3,442	3,625	4,052	4,193	4,136	4,038	4,382	4,238
	つつじヶ丘分館			2,719	3,050	3,541	4,016	3,746	3,414	3,423	2,900	2,639
	深大寺分館				1,948	2,504	2,809	2,842	3,252	3,270	3,303	2,819
	神代分館				1,890	3,851	4,855	4,826	4,107	4,443	4,347	4,140
	宮の下分館					2,655	2,847	2,901	3,006	2,884	2,959	2,779
	緑ヶ丘分館							2,504	2,915	2,969	3,103	3,019
	富士見分館							2,399	2,711	2,813	2,763	2,607
	若葉分館								3,727	4,167	4,543	4,279
	合計		3,082	15,737	20,356	25,514	33,301	34,372	37,361	40,398	40,522	41,479
指数		100	511	661	828	1,080	1,115	1,212	1,311	1,315	1,346	1,272
登録率		25	10.6	13.1	15.6	19.7	20.1	21.9	23.6	23.5	23.8	22.4

表〔Ⅳ-3-(2)-1〕

館別・地域別登録者数

	中央館			国領分館			つつじヶ丘分館			深大寺分館			神代分館		
	成人	児童	計	成人	児童	計	成人	児童	計	成人	児童	計	成人	児童	計
飛田給(野水・西町を含む)	166	73	239	1		1				2		2	2		2
上石原	264	63	327	4		4	2	1	3	1		1		2	2
下石原	461	187	648	5	1	6	1		1						
多摩川	591	361	952	10	4	14							1	1	2
富士見町	401	65	466	8	3	11	1	3	4	1	2	3	2	2	4
小島町	877	652	1,529	10	1	11	2		2	2		2	1	1	2
布田(上布田を含む)	817	619	1,436	34	18	52	1	1	2	1		1	2		2
下布田	50	36	86	15	14	29									
調布ヶ丘	490	357	847	26	17	43	8	2	10	11		11	13	1	14
国領町	779	486	1,265	1,168	1,281	2,449	8	15	23	5		5	11	1	12
染地	1,059	940	1,999	219	148	367	10	5	15	2		2	8		8
深大寺	459	182	641	11	8	19	2	1	3	1,247	1,425	2,672	355	243	598
佐須町	243	173	416	94	97	191	4	4	8	6	2	8	69	70	139
柴崎町	119	11	130	93	79	172	1	2	3	4	2	6	627	561	1,188
入間町	36	6	42		4	4	13	18	31				3	2	5
東つつじヶ丘	51	7	58	11	5	16	14	15	29				62	74	136
西つつじヶ丘	170	15	185	69	35	104	688	1,095	1,783	7	1	8	536	475	1,011
若葉町	58	1	59	5	1	6	2	3	5				9	5	14
仙川町	45	2	47	4	2	6	1		1	1		1	5	7	12
緑ヶ丘	92	5	97	15	9	24	11	2	13	1		1	12		12
菊野台	147	21	168	262	281	543	125	367	492	2		2	54	52	106
市内小計	7,375	4,262	11,637	2,064	2,008	4,072	894	1,534	2,428	1,293	1,432	2,725	1,772	1,497	3,269
調布市外	887	163	1,050	116	50	166	102	109	211	53	41	94	450	421	871
谷計	8,262	4,425	12,687	2,180	2,058	4,238	996	1,643	2,639	1,346	1,473	2,819	2,222	1,918	4,140

表〔Ⅳ-3-(2)-2〕

館別・地域別登録者数

	宮の下分館			緑ヶ丘分館			富士見分館			若葉分館			合計		
	成人	児童	計	成人	児童	計	成人	児童	計	成人	児童	計	成人	児童	計
飛田給(野水・西町を含む)	120	220	340				4	1	5				295	294	589
上石原	403	545	948	1		1	31	50	81				706	661	1,367
下石原	172	245	415	2		2	107	144	251	3		3	751	575	1,326
多摩川	371	519	890				5	1	6		1	1	978	887	1,865
富士見町	4	4	8	1	2	3	699	882	1,581	2	1	3	1,119	964	2,083
小島町	36	2	38	3		3	86	121	207	3	1	4	1,020	778	1,798
布田(上布田を含む)	5	1	6	1		1	21	7	28				882	646	1,528
下布田							2		2				67	50	117
調布ヶ丘	9		9	7	3	10	75	99	174	9		9	648	479	1,127
国領町	6	3	9	5	1	6	9	1	10	13	3	16	2,004	1,791	3,795
染地	8	3	11	5		5	10	7	17	7	7	14	1,328	1,110	2,438
深大寺	4	1	5	3	1	4	65	80	145	5	2	7	2,151	1,943	4,094
佐須町	1		1	3		3	11	4	15	5		5	436	350	786
柴崎町							2		2	3		3	849	655	1,504
入間町				1	2	3				509	708	1,217	562	740	1,302
東つつじヶ丘				1	4	5	1		1	376	334	710	516	439	955
西つつじヶ丘	1		1	3	3	6	2	4	6	289	157	446	1,765	1,785	3,550
若葉町				1	3	4				553	462	1,015	628	475	1,103
仙川町				103	149	252				192	183	375	351	343	694
緑ヶ丘	7		7	900	1,116	2,016	10		10	75	36	111	1,123	1,168	2,291
菊野台	2		2				3		3	15	1	16	610	722	1,332
市内小計	1,149	1,541	2,690	1,040	1,284	2,324	1,143	1,401	2,544	2,059	1,896	3,955	18,789	16,855	35,644
調布市外	56	33	89	274	421	695	36	27	63	194	130	324	2,168	1,395	3,563
合計	1,205	1,574	2,779	1,314	1,705	3,019	1,179	1,428	2,607	2,253	2,026	4,279	20,957	18,250	39,207

館別・職業別登録者数

表〔Ⅳ-4〕

(S54. 3. 31)

	中央館	国領分館	つづじヶ丘分館	深大寺分館	神代分館	宮の下分館	緑ヶ丘分館	富士見分館	若葉分館	小計	%
中 学	1,237	593	268	327	541	415	394	342	705	4,822	12.3
高 校	1,326	301	60	168	272	126	121	123	295	2,792	7.1
大 学	1,764	188	28	67	154	49	37	52	155	2,494	6.4
動 人	1,584	363	170	225	367	206	209	228	351	3,703	9.4
主 婦	1,618	578	430	469	749	352	473	357	604	5,630	14.4
自 営	133	48	9	27	34	16	15	19	37	338	0.9
そ の 他	306	40	8	31	46	12	18	22	55	538	1.4
無 職	294	69	23	32	59	29	47	36	51	640	1.6
小 計	8,262	2,180	996	1,346	2,222	1,205	1,314	1,179	2,253	20,957	53.5
児 童	4,425	2,058	1,643	1,473	1,918	1,574	1,705	1,428	2,026	18,250	46.5
合 計	12,687	4,238	2,639	2,819	4,140	2,779	3,019	2,607	4,279	39,207	100.
	32.4	10.8	6.7	7.2	10.6	7.1	7.7	6.6	10.9	100	

学校別・館別登録者数（小学校）

表〔Ⅳ-5-(1)-1〕

学校名	中央館		国領分館		つつじヶ丘分館		深大寺分館		神代分館	
	登録者数	登録率	登録者数	登録率	登録者数	登録率	登録者数	登録率	登録者数	登録率
第一	444	60.1	3		1		1		1	
第二	176		577	76.3					1	
第三	60		2		1					
八雲台	412	61.0	260	38.5						
富士見台	641	98.5	1						4	
滝坂	9		5		47		1		202	32.8
深大寺	69	21.9	2		1		183	58.1	52	16.5
上の原	6		52		6		9		676	89.9
石原	46		3		2		3		2	
若葉	5				13				3	
野川	7		33		670	83.2			14	
緑ヶ丘	4		11		1					
染地	358	77.3	98	21.1						
北の台	12						824	97.3	8	
多摩川	66	14.3								
杉森	489	81.0	108	17.9	4					
大町	15		224	41.8	279	52.1			18	
飛田給	40									
柏野	187	56.0	73				3		61	18.3
小計	3,046		1,452		1,025		1,024		1,042	
桐朋	22		4		8		3		19	
見華	37		12		9		11		40	
その他	48		8		10		31		18	
合計	3,153		1,476		1,052		1,069		1,119	

※ この場合の登録率は全体の登録者数の主な学校における占める割合をあらわす。

学校別・館別登録者数（小学校）

表〔Ⅳ-5-(1)-2〕

学校名	宮の下分館		緑ヶ丘分館		富士見分館		若葉分館		計	
	登録者数	登録率	登録者数	登録率	登録者数	登録率	登録者数	登録率	登録者数	登録率
第一	2				287	38.8			739	79.0
第二					2				756	75.8
第三	483	85.2			21				567	71.5
八雲台	1		1		1				675	71.5
富士見台	3				1		1		651	61.3
滝坂			23				329	53.4	616	75.0
深大寺	1				3		4		315	47.6
上の原					3				752	72.6
石原	5		2		671	91.4			734	82.8
若葉			3				903	97.4	927	106.8
野川			2		3		76		805	96.8
緑ヶ丘			871	93.8			42		929	91.5
染地							7		463	44.8
北の台			1		2				847	80.3
多摩川	393	84.9			4				463	72.5
杉森	1				2				604	62.3
大町									536	105.9
飛田給	213	84.9							253	54.6
柏野	1		3		6				334	55.4
小計	1,103		906		1,006		1,362		11,966	74.2
桐朋	4		7		5		48		120	
晃華	2		4		4		10		129	
その他	15		31		16		10		187	
合計	1,124		948		1,031		1,430		12,402	

※ この場合の登録率は全体の登録者数の主な学校における占める割合をあらわす。

表〔Ⅳ-5-(2)〕

学校別・館別登録者数(中学校)

	中央館		国領分館		つつじヶ丘分館		深大寺分館		神代分館	
	登録者数	登録率	登録者数	登録率	登録者数	登録率	登録者数	登録率	登録者数	登録率
調布	133	29.2	6		3		11		4	
神代	46		9		1		269	45.2	265	44.5
第三	392	70.0	141	25.2	3		3		3	
第四	23		16		140	19.0	1		34	
第五	170	35.3	1						1	
第六	29		227	68.0	54		1		9	
第七	134	45.1	107	36.0	4		3		17	
第八	20		9		8		1		10	
小計	947		516		213		289		343	
桐阴	26		2		2		2		9	
見華	9		2		3		5		10	
その他	102		23		13		15		33	
合計	1,084		543		231		311		395	

	宮の下分館		緑ヶ丘分館		富士見分館		若葉分館		計	
	登録者数	登録率	登録者数	登録率	登録者数	登録率	登録者数	登録率	登録者数	登録率
調布	33		4		259	56.8	3		456	48.7
神代					2		3		595	50.4
第三	6		3		6		3		560	48.2
第四	3		2		2		515	70.0	736	83.0
第五	306	63.5			4				482	52.7
第六					1		13		334	61.7
第七	6		6		15		5		297	48.7
第八	6		273	74.6	5		34		366	73.5
小計	360		288		294		576		3,826	56.8
桐阴	6		5				26		78	
見華	2						1		32	
その他	27		29		19		55		316	
合計	395		322		313		658		4,252	

※ この場合の登録率は全体の登録者数の主な学校における占める割合をあらわす。

昭和53年度 学校別・学年別登録者数(小学校)

表〔Ⅳ-6-(1)〕

学校名	1年		2年		3年		4年		5年		6年		計		登録率
	児童数	登録者数	児童数	登録者数	児童数	登録者数	児童数	登録者数	児童数	登録者数	児童数	登録者数	児童数	登録者数	
第一	156	123	167	142	165	127	145	139	150	104	148	104	936	739	79.0
第二	202	139	163	119	159	137	179	136	139	109	155	116	997	756	75.8
第三	145	103	149	107	132	110	125	92	140	106	102	49	793	567	71.5
八雲台	183	88	154	106	177	145	164	147	131	93	135	96	944	675	71.5
富士見台	195	99	194	126	197	133	156	112	173	107	147	74	1062	651	61.3
滝坂	156	95	142	117	126	94	147	113	120	82	130	115	821	616	75.0
深大寺	116	41	119	47	100	49	121	68	115	46	91	64	662	315	47.6
上の原	174	100	168	138	173	130	186	147	165	132	170	105	1036	752	72.6
石原	172	149	142	124	126	114	168	142	129	100	150	105	887	734	82.8
若葉	162	170	130	146	151	165	148	149	160	172	117	125	868	927	106.8
野川	137	131	121	130	138	130	151	151	137	128	148	135	832	805	96.8
緑ヶ丘	173	156	168	151	167	156	172	142	187	177	148	147	1015	929	91.5
染地	183	54	186	83	173	89	189	76	172	97	130	64	1033	463	44.8
北の台	169	125	203	158	187	165	179	148	165	132	152	119	1055	847	80.3
多摩川	129	75	108	85	89	85	109	78	128	87	76	53	639	463	72.5
杉森	155	80	164	117	192	120	172	103	171	107	115	77	969	604	62.3
大町	108	108	86	95	80	92	68	78	93	88	71	75	506	536	105.9
飛田給	81	30	84	53	75	54	91	49	73	44	59	23	463	253	54.6
柏野	118	48	107	43	98	62	95	71	96	54	89	56	603	334	55.4
小計	2,914	1,914	2,755	2,087	2,705	2,157	2,765	2,141	2,649	1,965	2,333	1,702	16,121	11,966	74.2
多		65.7		75.8		79.7		77.4		74.2		73.0			
桐朋		15		24		14		17		31		19		120	
晃華		12		29		20		18		26		24		129	
その他		30		22		47		33		32		23		187	
合計		1,971		2,162		2,238		2,209		2,054		1,768		12,402	

表〔IV-6-(2)〕

学校名	学年	1年		2年		3年		合計		登録率
		生徒数	登録者数	生徒数	登録者数	生徒数	登録者数	生徒数	登録者数	
調布		329	184	299	173	309	99	937	456	48.7
神代		385	237	394	201	402	157	1,181	595	50.4
第三		439	236	396	159	326	165	1,161	560	48.2
第四		368	353	344	271	175	112	887	736	83.0
第五		320	206	314	160	281	116	815	482	52.7
第六		144	68	140	109	257	157	541	334	61.7
第七		203	108	213	137	194	52	610	297	48.7
第八		167	144	161	118	170	104	498	366	73.5
小計		2,355	1,536	2,261	1,328	2,114	962	6,730	3,826	56.8
※			65.2		58.7		45.5			
桐朋			20		35		23		78	
晃華			8		10		14		32	
その他			11.3		11.0		9.3		31.6	
合計			1,67.7		1,48.3		1,09.2		4,25.2	

表〔IV-7-(1)〕

隣接市区登録者数 (小学校)

(小学生)	中央館		国領分館		つつじヶ丘分館		深大寺分館		神代分館	
	登録者数	比	登録者数	比	登録者数	比	登録者数	比	登録者数	比
狛江市	72		39		92				2	
府中市	1									
三鷹市	11						35		339	
稲城市	4									
川崎市	29									
世田ヶ谷区	10		7							
その他	10						3		1	
(不明)	105		30		13		1		18	
合計	242		76		105		39		360	

(小学生)	宮の下分館		緑ヶ丘分館		富士見分館		若葉分館		合計	
	登録者数	比	登録者数	比	登録者数	比	登録者数	比	登録者数	比
狛江市	1				1		23		230	16.2
府中市	31				1		1		34	2.4
三鷹市	1		140		19		4		549	39.0
稲城市									4	0.2
川崎市							1		30	2.1
世田ヶ谷区	1						79		97	6.8
その他			176						190	13.3
(不明)			117						284	20.0
合計	34		433		21		108		1,418	100.

表〔IV-7-(2)〕

隣接市区登録者数 (中学生)

(中学生)	中央館		国領分館		つつじヶ丘分館		深大寺分館		神代分館	
	登録者数	比	登録者数	比	登録者数	比	登録者数	比	登録者数	比

表〔IV-7-(1)〕

隣接市区登録者数 (小学校)

(小学生)	中央館		国領分館		つつじヶ丘分館		深大寺分館		神代分館	
	登録者数	比	登録者数	比	登録者数	比	登録者数	比	登録者数	比
狛江市	72		39		92				2	
府中市	1									
三鷹市	11						35		339	
稲城市	4									
川崎市	29									
世田ヶ谷区	10		7							
その他	10						3		1	
(不明)	105		30		13		1		18	
合計	242		76		105		39		360	

(小学生)	宮の下分館		緑ヶ丘分館		富士見分館		若葉分館		合計	
	登録者数	比	登録者数	比	登録者数	比	登録者数	比	登録者数	比
狛江市	1				1		23		230	16.2
府中市	31				1		1		34	2.4
三鷹市	1		140		19		4		549	39.0
稲城市									4	0.2
川崎市							1		30	2.1
世田ヶ谷区	1						79		97	6.8
その他			176						190	13.3
(不明)			117						284	20.0
合計	34		433		21		108		1,418	100.

表〔IV-7-(2)〕

隣接市区登録者数 (中学生)

(中学生)	中央館		国領分館		つつじヶ丘分館		深大寺分館		神代分館	
	登録者数	比	登録者数	比	登録者数	比	登録者数	比	登録者数	比
狛江市	33		25		33				3	
府中市	4									
三鷹市	5						14		117	
稲城市	1									
川崎市	10									
世田ヶ谷区	5		3						1	
その他	6						1		1	
(不明)	89		22		4		1		25	
合計	153		50		37		16		146	

(中学生)	宮の下分館		緑ヶ丘分館		富士見分館		若葉分館		合計	
	登録者数	比	登録者数	比	登録者数	比	登録者数	比	登録者数	比
狛江市	2				5		15		11.6	20.3
府中市	18						1		23	4.0
三鷹市			33		5		1		17.5	50.7
稲城市									1	0.1
川崎市							1		11	1.9
世田ヶ谷区			38				27		73	12.8
その他			1				2		11	1.9
(不明)					19				160	28.3
合計	20		72		29		47		570	100.

表〔IV-7-(3)〕

未就学児童登録者数

(未就学児)	中央館		国領分館		つつじヶ丘分館		深大寺分館		神代分館	
	登録者数	比	登録者数	比	登録者数	比	登録者数	比	登録者数	比
0歳	1				5		2			
1歳	29		14		14		12		10	
2歳	106		48		53		26		42	
3歳	191		94		97		64		83	
4歳	255		128		130		101		109	
5歳	328		157		144		107		139	
6歳	140		65		43		53		56	
合計	1,030		506		486		365		439	

(未就学児)	宮の下分館		緑ヶ丘分館		富士見分館		若葉分館		合計	
	登録者数	比	登録者数	比	登録者数	比	登録者数	比	登録者数	人口
0歳	7		1		3		3		22	2,510
1歳	16		6		7		10		118	2,545
2歳	47		32		31		52		437	2,655
3歳	70		56		81		73		809	2,687
4歳	78		86		93		145		1,105	2,857
5歳	136		95		130		146		1,382	3,026
6歳	62		48		31		59		557	2,943
合計	416		324		376		488		4,430	19,223

V 貸出状況

53年度の貸出冊数は、前年度との比較で約5万冊の減であり、登録者の状況と同様の結果となっている。

昭和48年度と昭和49年度を比較すると約1.8倍に急増しているが、これは昭和49年度から一人当たりの貸出冊数を1冊から2冊に増加したことによるものである。

1 年度別貸出冊数 表〔V-1〕

ここ2～3年の傾向として貸出冊数の横ばい状態が続いている。これは、新館建設が中断されていることと、図書購入費の不足による各館の蔵書の陳腐化等に起因するところが大いと思われる。

また、他市の状況を見ると、貸出期間の延長と貸出冊数の増冊(一人3冊)といった貸出制度の改正が必要となってきた。但し、この場合には、それに伴う職員体制の整備(増員)が課題となってくる。

2 館別・月別貸出冊数 表〔V-2〕

月別にみると成人・児童とも8月が最高の数値をしめし、夏休み期間中は利用者が急激に増加している。

深大寺分館の1月から3まで臨時休館とあるのは、集会室及び事務室、児童室の増改築工事にもなる休館である。そのため、深大寺分館の貸出冊数は前年度に比べて、1万6千冊の減となっている。

3 館別・分類別貸出冊数 表〔V-3〕

年度別貸出率の推移

表[V-1-(1)]

年 度	41	42	43	44	45	46	47	48	49	50	51	52	53
貸出率(貸出冊数/人口)	0.13	0.37	0.58	0.74	1.03	1.28	1.72	1.75	3.18	3.59	3.41	3.51	3.20
貸出冊数 登録者数	成人	4.7	5.3	7.0	6.1	6.6	6.4	6.5	11.06	11.7	12.0	12.1	11.7
	児童	6.1	5.3	8.2	8.4	9.5	9.9	11.0	11.1	17.89	18.8	17.8	17.3
	合計	5.1	5.3	7.6	7.3	8.1	8.1	8.7	8.7	14.5	15.3	14.5	14.3

—72—

表[V-2]

館名	月								
	4	5	6	7	8	9	10	11	12
中央館	6058	4565	4565	6748	8728	7343			
国領分館	2137	1606	2070	2155	2747	2366			
つじヶ丘分館	1217	865	1161	1253	1496	1446			
深大寺分館	1807	1403	1711	2029	2514	1925			
神代分館	2344	1791	2340	2327	2739	2360			
宮の下分館	1327	946	1057	1232	1606	1411			
緑ヶ丘分館	1613	1264	1576	1781	2175	1953			
富士見分館	1400	1104	1252	1287	1419	1290			
若葉分館	2562	1990	2566	2692	3081	2825			
小計	20465	15534	18298	21504	26305	22919			
中央館	4943	3040	3936	5735	8029	5125			
国領分館	2593	1688	2345	2653	3773	2717			
つじヶ丘分館	3117	2028	2891	3661	4531	3276			
深大寺分館	2463	1704	2511	3131	3417	2601			
神代分館	2527	1647	2740	2973	3793	3005			
宮の下分館	2453	1549	2428	2585	3285	2728			
緑ヶ丘分館	2789	1815	2709	3215	4060	2867			
富士見分館	2507	1654	3107	3168	3560	2747			
若葉分館	2820	2034	2707	3303	3455	3066			
小計	26192	17159	25374	30424	37703	28132			
中央館	11001	7605	8501	12483	16757	12468			
国領分館	4730	3294	4415	4808	6520	5083			
つじヶ丘分館	4334	2893	4052	4914	6027	4722			
深大寺分館	4270	3107	4222	5160	5731	4526			
神代分館	4871	3438	5080	5300	6532	5365			
宮の下分館	3760	2495	3485	3817	4891	4139			
緑ヶ丘分館	4402	3079	4285	4996	6235	4820			
富士見分館	3907	2758	4359	4455	4779	4037			
若葉分館	5382	4024	5273	5995	6536	5891			
合計	46657	32693	43672	51928	64008	51051			

館別・月

表[V-1-(2)]

年度別貸出冊数

(各年度末)

館名		41	44	45	46	47	48	49	50	51	52	53
成人	中央館	10,115	47,266	54,545	56,117	59,340	52,965	80,363	84,206	80,093	81,262	75,982
	国領分館		2,171	7,409	8,451	9,851	12,031	22,185	22,138	21,968	25,134	26,938
	つつじヶ丘分館			3,989	6,522	10,195	14,016	21,314	17,837	15,248	16,647	14,022
	深大寺分館				3,460	7,348	9,733	17,524	21,604	23,874	23,504	16,492
	神代分館				4,139	13,426	19,083	26,631	28,794	32,250	31,567	28,838
	宮の下分館					6,334	9,044	15,534	15,856	15,208	17,112	15,614
	緑ヶ丘分館							10,517	16,186	17,614	20,777	20,475
	富士見分館							11,077	16,292	17,334	17,496	15,514
	若葉分館								14,303	26,632	32,082	31,654
小計		10,115	49,437	65,941	78,689	106,494	116,872	205,145	237,216	250,221	265,581	245,529
指数		100	489	652	778	1,053	1,155	2,028	2,345	2,474	2,626	2,427
児童	中央館	5,587	50,334	55,062	60,514	72,141	58,767	74,829	71,098	63,687	67,653	60,247
	国領分館		13,965	18,045	16,058	17,699	20,536	30,639	34,307	31,773	32,434	30,472
	つつじヶ丘分館			25,520	26,278	32,377	36,386	54,648	52,600	40,957	41,531	35,740
	深大寺分館				14,454	17,619	17,297	30,846	34,123	31,675	32,904	23,943
	神代分館				11,250	24,960	30,706	41,864	35,441	36,642	35,135	32,747
	宮の下分館					18,353	19,049	32,892	33,056	29,548	31,134	30,194
	緑ヶ丘分館							37,880	37,047	35,863	37,438	36,688
	富士見分館							33,166	40,673	33,146	33,647	32,422
	若葉分館							40,522	34,472	34,262	32,970	
小計		5,587	64,299	98,627	128,554	183,149	182,741	336,764	378,867	337,763	346,138	315,423
指数		100	1,151	1,765	2,300	3,278	3,270	6,027	6,781	6,046	6,195	5,644
合計	中央館	15,702	97,600	109,605	116,631	131,481	111,732	155,192	155,304	143,780	148,915	136,229
	国領分館		16,136	25,454	24,509	27,550	32,567	52,824	56,445	53,741	57,568	57,410
	つつじヶ丘分館			29,509	32,800	42,572	50,402	75,962	70,437	56,205	58,178	49,762
	深大寺分館				17,914	24,967	27,030	48,370	55,727	55,549	56,408	40,435
	神代分館				15,389	38,386	49,789	68,495	64,235	68,892	66,702	61,585
	宮の下分館					24,687	28,093	48,426	48,912	44,756	48,246	45,808
	緑ヶ丘分館							48,397	53,233	53,477	58,215	57,163
	富士見分館							44,243	56,965	50,480	51,143	47,936
	若葉分館							54,825	61,104	66,344	64,624	
合計		15,702	113,736	164,568	207,243	289,643	299,613	541,909	616,083	587,984	611,719	560,952
指数		100	725	1,048	1,320	1,844	1,908	3,451	3,924	3,745	3,896	3,572

表〔V-2〕

館別・月別貸出冊数

館名		月	4	5	6	7	8	9	10	11	12	1	2	3	計	%
成人	中央館		6,058	4,565	4,565	6,748	8,728	7,343	6,399	6,256	6,455	6,031	6,546	6,288	75,982	31.0
	国領分館		2,137	1,606	2,070	2,155	2,747	2,366	2,327	2,449	2,438	2,099	2,224	2,320	6,938	11.0
	つつじヶ丘分館		1,217	865	1,161	1,253	1,496	1,446	1,228	1,242	1,135	899	994	1,086	14,022	5.7
	深大寺分館		1,807	1,403	1,711	2,029	2,314	1,925	1,852	1,741	1,710	臨時休館			16,492	6.7
	神代分館		2,344	1,791	2,340	2,327	2,739	2,360	2,453	2,372	2,609	2,206	2,591	2,706	28,838	11.7
	宮の下分館		1,327	946	1,057	1,252	1,606	1,411	1,319	1,303	1,357	1,196	1,428	1,432	15,614	6.4
	緑ヶ丘分館		1,613	1,264	1,576	1,781	2,175	1,953	1,822	1,704	1,731	1,461	1,570	1,825	20,475	8.3
	富士見分館		1,400	1,104	1,252	1,287	1,419	1,290	1,221	1,314	1,525	1,065	1,261	1,376	15,514	6.3
	若葉分館		2,562	1,990	2,566	2,692	3,081	2,825	2,702	2,667	2,956	2,273	2,694	2,646	31,654	12.9
	小計		20,465	15,534	18,298	21,504	26,305	22,919	21,323	21,048	21,916	17,230	19,308	19,679	245,529	100.
児童	中央館		4,943	3,040	3,936	5,735	8,029	5,125	4,870	5,537	5,056	4,117	4,811	5,048	60,247	19.1
	国領分館		2,593	1,688	2,345	2,653	3,773	2,717	2,778	2,720	2,562	2,138	2,220	2,285	30,472	9.7
	つつじヶ丘分館		3,117	2,028	2,891	3,661	4,531	3,276	2,812	3,818	2,712	2,045	2,358	2,491	35,740	11.3
	深大寺分館		2,463	1,704	2,511	3,131	3,417	2,601	2,917	2,703	2,496	臨時休館			23,943	7.6
	神代分館		2,527	1,647	2,740	2,973	3,793	3,005	2,907	2,938	2,807	2,112	2,411	2,887	32,747	10.4
	宮の下分館		2,433	1,549	2,428	2,585	3,285	2,728	2,576	2,997	2,992	1,858	2,228	2,535	30,194	9.6
	緑ヶ丘分館		2,789	1,815	2,709	3,215	4,060	2,867	3,098	4,612	3,928	2,314	2,649	2,632	36,688	11.6
	富士見分館		2,507	1,654	3,107	3,168	3,360	2,747	2,350	3,283	2,960	2,110	2,477	2,699	32,422	10.3
	若葉分館		2,820	2,034	2,707	3,303	3,455	3,066	2,922	3,057	2,814	2,081	2,455	2,256	32,970	10.4
	小計		26,192	17,159	25,374	30,424	37,703	28,132	27,230	31,665	28,327	18,775	21,609	22,833	315,423	100.
合計	中央館		11,001	7,605	8,501	12,483	16,757	12,468	11,269	11,793	11,511	10,148	11,357	11,336	136,229	24.3
	国領分館		4,730	3,294	4,415	4,808	6,520	5,083	5,105	5,169	5,000	4,237	4,444	4,605	57,410	10.2
	つつじヶ丘分館		4,334	2,893	4,052	4,914	6,027	4,722	4,040	5,060	3,847	2,944	3,352	3,577	49,762	8.9
	深大寺分館		4,270	3,107	4,222	5,160	5,731	4,526	4,769	4,444	4,206	臨時休館			40,435	7.2
	神代分館		4,871	3,438	5,080	5,300	6,532	5,365	5,360	5,310	5,416	4,318	5,002	5,593	61,585	11.0
	宮の下分館		3,760	2,495	3,485	3,817	4,891	4,139	3,895	4,300	4,349	3,054	3,656	3,967	45,808	8.2
	緑ヶ丘分館		4,402	3,079	4,285	4,996	6,235	4,820	4,920	6,316	5,659	3,775	4,219	4,457	57,163	10.2
	富士見分館		3,907	2,758	4,359	4,455	4,779	4,037	3,571	4,597	4,485	3,175	3,738	4,075	47,936	8.5
	若葉分館		5,382	4,024	5,273	5,995	6,536	5,891	5,624	5,724	5,770	4,354	5,149	4,902	64,624	11.5
	合計		46,657	32,693	43,672	51,928	64,008	51,051	48,553	52,713	50,243	36,005	40,917	42,512	560,952	100.

館別・分類別貸出冊数

表[V-3]

	中央館	国領分館	つつじヶ丘分館	深大寺分館	神代分館	宮の下分館	緑ヶ丘分館	富士見分館	若葉分館	計	%
雑誌	5,136	2,257	2,237	1,382	3,236	1,692	2,730	2,030	3,854	24,554	4.4
0 総記	880	367	172	174	281	146	271	318	510	3,119	0.5
1 哲学宗教	2,253	453	101	300	535	222	239	224	426	4,753	0.8
2 歴史伝記	3,424	931	245	479	818	383	371	420	866	7,937	1.4
29 地理	2,453	624	355	433	691	324	507	286	902	6,575	1.2
3 社会科学	6,653	1,476	321	754	1,363	753	999	1,040	1,661	15,020	2.7
4 自然科学	3,117	878	193	527	787	481	594	516	762	7,855	1.4
5 工学	1,235	534	128	442	433	378	467	292	420	4,329	0.8
59 家庭	2,831	2,168	1,662	1,408	1,925	1,293	1,983	1,196	2,677	17,143	3.1
6 産業交通	947	352	180	215	362	318	343	185	350	3,252	0.6
7 芸術・スポーツ	5,764	1,805	784	1,277	1,843	1,208	1,303	1,018	3,175	18,177	3.2
8 語学	961	359	80	167	207	148	196	135	358	2,611	0.5
9 文学	40,328	14,734	7,564	8,934	16,357	8,268	10,472	7,854	15,693	130,204	23.2
小計	75,982	26,938	14,022	16,492	28,838	15,614	20,475	15,514	31,654	245,529	43.8
児童書	60,247	30,472	35,740	23,943	32,747	30,194	36,688	32,422	32,970	315,423	56.2
合計	136,229	57,410	49,762	40,435	61,585	45,808	57,163	47,936	64,624	560,952	100
	245	212	68 (4.9)	17	24	210	295	242	207	243	

図書館活動 5 年間の実績

年度	49	50	51	52	53
登録率 ($\frac{\text{登録者数}}{\text{人口}} \times 100$)	$\frac{37361}{170606} \times 100 = 21.9$ (%)	$\frac{40398}{171432} \times 100 = 23.6$	$\frac{40522}{172610} \times 100 = 23.5$	$\frac{41479}{174505} \times 100 = 23.8$	$\frac{39204}{175031} \times 100 = 22.4$
市民1人当りの貸出冊数 ($\frac{\text{貸出冊数}}{\text{人口}}$)	$\frac{541909}{170606} = 3.18$ (冊)	$\frac{616083}{171432} = 3.59$	$\frac{587984}{172610} = 3.41$	$\frac{611719}{174505} = 3.51$	$\frac{560952}{175031} = 3.20$
登録者1人当りの貸出冊数 ($\frac{\text{貸出冊数}}{\text{登録者数}}$)	$\frac{541909}{37361} = 14.5$ (冊)	$\frac{616083}{40398} = 15.3$	$\frac{587984}{40522} = 14.5$	$\frac{611719}{41479} = 14.7$	$\frac{560952}{39204} = 14.3$
1日当りの貸出冊数 ($\frac{\text{貸出冊数}}{\text{開館日数}}$)	$\frac{541909}{1724} = 314$ (冊)	$\frac{616083}{2092} = 294$	$\frac{587984}{2073} = 284$	$\frac{611719}{2060} = 297$	$\frac{560952}{2012} = 279$
1冊当りの利用回数 ($\frac{\text{貸出冊数}}{\text{蔵書数}}$)	$\frac{541909}{152376} = 3.6$ (回)	$\frac{616083}{182952} = 3.4$	$\frac{587984}{203728} = 2.9$	$\frac{611719}{215993} = 2.8$	$\frac{560952}{230994} = 2.4$
市民1人当りの年間受入冊数 ($\frac{\text{年間受入冊数}}{\text{人口}}$)	$\frac{50283}{170606} = 0.29$ (冊)	$\frac{35992}{171432} = 0.21$	$\frac{22783}{172610} = 0.13$	$\frac{23030}{174505} = 0.13$	$\frac{22839}{175031} = 0.13$
登録者1人当りの年間受入冊数 ($\frac{\text{年間受入冊数}}{\text{登録者数}}$)	$\frac{50283}{37361} = 1.35$ (冊)	$\frac{35992}{40398} = 0.89$	$\frac{22783}{40522} = 0.56$	$\frac{23030}{41479} = 0.56$	$\frac{22839}{39204} = 0.58$
市民1人当りの蔵書冊数 ($\frac{\text{蔵書数}}{\text{人口}}$)	$\frac{152376}{170606} = 0.89$ (冊)	$\frac{182952}{171432} = 1.07$	$\frac{203728}{172610} = 1.18$	$\frac{215993}{174505} = 1.24$	$\frac{230994}{175031} = 1.32$
市民1人当りの図書購入費 ($\frac{\text{図書購入費}}{\text{人口}}$)	$\frac{40083^{*}}{170606} = 235$ (円)	$\frac{26225^{*}}{171432} = 153$	$\frac{17577^{*}}{172610} = 102$	$\frac{20227^{*}}{174505} = 116$	$\frac{22004^{*}}{175031} = 126$

5 年間の実績

	51	52	53
6	$\frac{40522}{172610} \times 100 = 23.5$	$\frac{41479}{174505} \times 100 = 23.8$	$\frac{39204}{175031} \times 100 = 22.4$
7	$\frac{587984}{172610} = 3.41$	$\frac{611719}{174505} = 3.51$	$\frac{560952}{175031} = 3.20$
8	$\frac{587984}{40522} = 14.5$	$\frac{611719}{41479} = 14.7$	$\frac{560952}{39204} = 14.3$
9	$\frac{587984}{2073} = 284$	$\frac{611719}{2060} = 297$	$\frac{560952}{2012} = 279$
10	$\frac{587984}{203728} = 2.9$	$\frac{611719}{215993} = 2.8$	$\frac{560952}{230994} = 2.4$
11	$\frac{22783}{172610} = 0.13$	$\frac{23030}{174505} = 0.13$	$\frac{22839}{175031} = 0.13$
12	$\frac{22783}{40522} = 0.56$	$\frac{23030}{41479} = 0.56$	$\frac{22839}{39204} = 0.58$
13	$\frac{203728}{172610} = 1.18$	$\frac{215993}{174505} = 1.24$	$\frac{230994}{175031} = 1.32$
14	$\frac{17577^{*}}{172610} = 1.02$	$\frac{20227^{*}}{174505} = 1.16$	$\frac{22004^{*}}{175031} = 1.26$

VI その他の利用状況

1. 館外活動の状況

調布市立図書館では、図書資料の貸出の外にさまざまな館外活動を実施している。図書館がこのような多数の事業を手がけていることについては賛否両論がある。しかし本市の社会教育の現状は、図書館の占める比重が大きく、市民の期待も大きい。

その事業は、図書館が主催する事業と、図書館をとりまく調布ブッククラブが行う事業とに大別できるが、整然と区分されているものではない。それは調布ブッククラブが自主的市民団体であっても、その事業の計画から実施まで自主運営するまでに至っていない。したがって図書館側でその事務局をひきうけ、ブッククラブ世話人会での意見に基づき事業をすすめていることによる。

しかし、その事業内容は質的に高く、その成果は着実にすすんでいる。

2. 視聴覚ライブラリー

図書館に視聴覚ライブラリーが併設されてから8年経過したが、その体制はまだまだ整備されておらず、今後も徐々に整えていかなければならない。表〔VI-2〕

視聴覚教育教材・教材等の利用は、増加傾向を示すとともに、利用の促進拡充のために16mm映写機操作認定講習会を、教材(フィルム)の選定・研究等のためにライブラリー運営委員会を実施した。

(1) ライブラリー運営委員会(年4回 委員20名)

小・中学校及び市内事業所に対し、視聴覚教育教材・教材の利用促進等の啓蒙と、新規購入フィルムの選定試写並びに機材整備についての協議を行った。

(2) 16mm映写機操作認定講習会(年2回 6月28日~7月1日、7月18日~22日 終了者71名)

16mm発声映写機の基礎的な操作技術の修得及び機材・教材の安全な利用方法等についての講習会を実施した。また、効果的な利用方法についても理解を深め、各地域での視聴覚教育活動に役立つものとした。

(3) 16mm映写機検定(年1回 7月11日 台数47台)

16mm発声映写機及びフィルムの安全利用のため、小・中学校、市内事業所の保有する16mm映写機の検定を行った。

行事

(1) 講演会

実篤公園開 園記念 講演会	月 日 会 場 参加者	5月10日 若葉分館 約100人	文芸評論家 小田切 進氏 —人間・実篤の生き九道—
文芸講演会	月 日 会 場 参加者	10月13日 市役所 約130人	文芸評論家 中村光夫氏 —日本の近代化と文学—
時局・文芸 講演会	月 日 会 場 参加者	2月10日 市役所 約150人	明治大学講師 後藤純一郎氏 —柳田国男の世界と現代社会— 文芸評論家 小田切秀雄氏 —「本居宣長」と小林秀雄—
児童文学 講演会	月 日 会 場 参加者	2月16日 市役所 約100人	児童文学者 椋 鳩十氏 —心の厚みと読書— ～現在の児童文学～
文化講演会	月 日 会 場 参加者	3月4日 市役所 約90人	詩人・評論家 松永伍一氏 —むらの心としくみ—
文芸講演会	月 日 会 場 参加者	3月16日 福祉会館 約200人	詩人・評論家 伊藤信吉氏 —高村光太郎、人と作品—

(2) 講座

教育講座 1回	月 日 会 場 参加者	9月12日 市役所 約80人	教育評論家 村松 喬氏 —混迷する今の教育を どう変えてゆくか—
2回	月 日 会 場 参加者	9月20日 公民館 約90人	哲学者 古在由重氏 —教育を原点に 近づけるには—
3回	月 日 会 場 参加者	9月30日 市役所 約80人	教育心理学者 佐山喜作氏 —中学生の悩み 親・教師の悩み—

児童文学 講座 1回	月 日 会 場 参加者	10月6日 市民センター 約40人	絵本作家 中谷千代子氏 —子どものほしがる本—
2回	月 日 会 場 参加者	10月20日 市民センター 約40人	絵本作家 せなけいこ氏 —私はこどもをこう見る そして絵本—
3回	月 日 会 場 参加者	11月10日 市民センター 約50人	絵本作家 若山 篤氏 —私と「こぐまちゃん」—
4回	月 日 会 場 参加者	11月24日 市民センター 約50人	絵本作家 山本まつ子氏 —こどもの生活と絵本—

(3) 著者を囲む読書会

第1回	月 日 会 場 参加者	6月9日 公民館 約60人	作家(芥川賞) 三田誠広氏 課題図書「赤ん坊の 生まれない日」
第2回	月 日 会 場 参加者	7月14日 市役所 約120人	作家(直木賞) 宮尾登美子氏 課題図書「寒 椿」
第3回	月 日 会 場 参加者	9月24日 市役所 約100人	作家(芥川賞) 中里恒子氏 課題図書「龍草子」「土筆野」 「時雨の記」
第4回	月 日 会 場 参加者	12月8日 市役所 約150人	作家 山本茂實氏 課題図書「あゝ野麦峠」
第5回	月 日 会 場 参加者	2月23日 市役所 約150人	作家(芥川賞) 三浦香郎氏 課題図書「せんべの耳」

(4) 座談会ほか

創作合評会	月日 会場 参加者	4月9日 市民センター 約60人	文芸評論家 西本鶏介氏 —創作の合評と創作の姿勢—
座談会	月日 会場 参加者	4月21日 市役所 約100人	主婦 高木敏子氏 —「ガラスのうさぎ」を 著したことについて—
座談会	月日 会場 参加者	7月8日 市役所 約110人	哲学者 古在由重氏 —生活の貧しさ心の貧しさ—
座談会	月日 会場 参加者	2月20日 市役所 約150人	詩人 草野心平氏 —光と風とことばと—

(5) 研究会

近代文学 研究会	月日 会場 会員	毎月1回 市役所 50人	高校教諭 田中実氏 —日本近代文学の流れと人と作 品について、特に太宰治、森 鷗外、有島武郎について—
教育研究会	月日 会場 会員	毎月2回 市役所 20人	手塚ハツ、古田秋介、山中忠雄 氏 —子どもの教育環境と学校・家 庭・社会の現況教育を考察—
聖書を読む会	月日 会場 会員	毎月1回 図書館中央館 20人	立教大学教授 赤司道雄氏 —聖書の中からヨーロッパ文化の 根源となる思想と生活を考察—
現代作家研究 互葉読書会	月日 会場 会員	毎月1回 若葉分館 10人	現代の代表的な作家と作品を研 究。主に島尾敏雄、辻邦生、中 上健次、円地文子など。
古典文学の会	月日 会場 会員	毎月1回 市役所 50人	歌人・国文学者 片山貞美氏 —わが国最初の文芸論であり、 万葉集と対する古今和歌集をと りあげる—
朗読奉仕の会	月日 会場 会員	毎月1回 図書館中央館 40人	朗読の研究と、目の不自由な方 たちに耳からの読書を楽しんで 頂くためのテープ収録の研究。

(6) 図書館まつり

第7回 市民句会	月日 会場 参加者	2月17日 市役所 約170人	安住 敦、石塚友二、大野林火、 鷹羽狩行、細見綾子、皆吉爽雨、 山口青郁、7氏による選評俳話
第6回 市民歌会	月日 会場 参加者	2月25日 市民センター 約100人	片山貞美、小暮政次、宮地伸一、 3氏による選評と講話
朗読を 深める会	月日 会場 参加者	2月9日 市民福祉会館 約500人	俳優 幸田弘子氏 樋口一葉の「十三夜」「おお つごもり」
子ども映画会	月日 会場 参加者	2月3日 公民館ホール 約500人	映画 「ちびでか物語」 「花のき村と盗人たち」
名画鑑賞会	月日 会場 参加者	2月3日 公民館ホール 約300人	映画 「紀の川」 (原作・有吉佐和子)
作家の 筆跡・横顔展	期間 会場	2月2日 ～18日 西友調布店	図書館を訪れた作家・評論家の 横顔と原稿色紙の筆跡を一般に 披露した。
絵本原画展 —絵本と 語る—	期間 会場	2月6日 ～25日 図書館中央館	中谷千代子の世界(2/6～2/10) 山本まつ子とこども(2/13～2/18) 若山 憲と四季(2/20～2/25)
俳句短歌展	期間 会場	2月15日 ～28日 公民館ロビー	日頃、創作した作品を一堂に会して 展示し、多くの人と鑑賞した。 (俳句・短歌サークル会員)
日本画95人展	期間 会場	2月25日 ～3月12日 西友調布店	毎月の定例学習会において習得 した技法を一般に展示した。

(7) その他の行事

五島美術館 見学会	月日 会場 参加者	5月9日 五島美術館 34人	古典や美術に親しむ機会として、 12世紀の平安朝時代の代表的絵 巻物、源氏物語絵巻を見学
--------------	-----------------	----------------------	--

夏休み 子ども映画会	月 日 会 場 参加者	7月22日 公民館ホール 約400人	映画「たいようにとぶ矢」 「黄色い雨がさ」 「天狗まつりとがき大将」
名画鑑賞会	月 日 会 場 参加者	8月24日 公民館ホール 約800人	映画 「家 族」 「父ちゃんのボーが聞える」
演劇試演会	月 日 会 場 参加者	9月17日 スペース仙川 約100人	「ぼくらは生まれ変わった 木の葉のように」 演劇研究会「大地」総出演
演劇試演会	月 日 会 場 参加者	3月21日 スペース仙川 約100人	「蝶」 演劇研究会「大地」総出演
日本画展	期 間 会 場	10月23日 ～11月11日 西友調布店	朱彩会、碧彩会、彩虹会、絵画 教室が一堂に会し、その積み重 ねた技法を一般に披露した。
公開 互葉読書会	月 日 会 場 参加者	11月22日 若葉分館 約40人	文芸評論家 遠丸 立氏 課題図書「枯木灘」 (中上健次著)
朗読試演会	月 日 会 場 参加者	12月10日 公民館 約50人	朗読奉仕語りの会が、積み重ね た技術の成果を披露した。 「藪の中」ほか

(8) 各館行事

おはなし会

実施館	期 日	内 容
全 館	館によって 異なるが、毎 月2～4回 実施	幼児から小学校低学年までの子どもた ちを対象に、素話、絵本の読み聞かせ、 紙芝居、スライド、16ミリフィルム等 を組み合わせたプログラムを用意し、 子どもたちに楽しいお話の世界に導く ことを目的に実施した。

小学生読書会

実施館	期 日	内 容
全 館	毎月1回 日 曜 日 午前10時 ～11時	小学校4年生から6年生までを対象に、 幅広い本の世界を知ってもらうため、 絵本や物語だけにとどまらず、ノンフ ィクションにも分野を広げて本への興 味へと進めていった。又、本の感想に ついてだけでなく日常の生活にも目を 向けて話し合い、子どもの創作力を伸 ばす機会をも入れていった。

中学生読書会

実施館	期 日	内 容
宮の下分館 神代分館 若葉分館	毎月1回 日 曜 日 午前10時 ～12時	中学生相互の仲間づくりを主体とし、 自己を見つめる眼、社会を見つめる眼 を養い、中学生の将来における読書生 活の習慣づけを目的として実施した。

そ の 他

事業名	期 日	内 容
二葉学園読書会 (担当 宮の下分館)	毎月1回 二葉学園	今年度は、未来と不思議とにつ いてテーマを決め、読書をし、 これまで広げてきた幅をしぼっ て読書への導入をはかった。
おはなしの時間 実施 (若葉分館)	毎日 午後3時 ～3時15分	毎日定時に催し、楽しい本、お もしろい本、読んでもらいたい 本等を日常的に読み聞かせし、 本の世界への導きをより身近か なものとして実施した。
木曜おはなし会 実施 (深大寺分館) (富士見分館)	毎週木曜日 午後3時 ～3時30分	開館中に日常的なサービスとし て児童室に来ている子どもたち に読み聞かせ等を行い、本への 導きを行った。

学校への協力事業実施 (全館)	年1～3回 各学級の授業時間に 合わせて実施	市内全小学校を対象に読書の動機づけを行った。原則として3年生を対象に図書館利用のガイダンスと同時に各学級の担任の先生と協力し、子どもたちへ読書の導きを行った。
その他図書団体貸出し等 (全館)	随時 ・児童館 ・学童保育所 ・保育園 ・地域センター	市の施設に対して図書の団体貸出しを行うと同時に、子どもを対象とした施設において、相互の協力をはかり、読書への導入を行った。

書名	著者	貸出先
...

書名	著者	貸出先
...

育成グループ

(1) 読書グループ

緑ヶ丘 読書会	毎月1回 会場 緑ヶ丘分館 10～12時	古典文学を を読む会	毎月1回 会場 若葉分館 2～4時
宮ノ下 読書会	毎月1回 会場 宮の下分館 10～12時	SFを 読む会	毎月1回 会場 中央館 1～4時
子どもの本 を読む会	毎月1回 会場 中央館 10～12時	つくし 読書会	毎月1回 会場 親交会館 1～3時
名作 読書会	毎月1回 会場 中央館 10～12時	柏 読書会	毎月1回 会場 中央館 10～12時
こだま 読書会	毎月1回 会場 富士見分館 10～12時	白鳥 読書会	毎月1回 会場 神代分館 10～12時
針布 読書会	毎月1回 会場 神代分館 1～4時	若葉 読書会	毎月1回 会場 若葉分館 10～12時
かりんの会	毎月1回 会場 緑ヶ丘分館 10～12時	ふたば 読書会	毎月1回 会場 若葉分館 10～12時
七宝 読書会	毎月1回 会場 富士見分館 10～12時	やまなみ 読書会	毎月1回 会場 深大寺分館 10～12時
読書会 夜行列車	毎月1回 会場 中央館 6～9時	学生 読書会	毎月1回 会場 市民センター外 1～4時
あすなろ 読書会	毎月1回 会場 中央館 10～12時	木犀 読書会	毎月1回 会場 八千代信金 10～12時

(2) 創作グループ

火曜句会	毎月1回 会場 神代分館 1～4時	青条歌会	毎月1回 会場 公民館外 10～12時
水曜句会	毎月1回 会場 若葉分館 1～4時	径歌会	毎月1回 会場 公民館外 1～4時
木曜句会	毎月1回 会場 公民館外 1～4時	福寿草	毎月1回 会場 神代分館 10～12時
金曜句会	毎月1回 会場 公民館外 1～4時	からすり 歌会	毎月1回 会場 羽入宅 1～4時
俳句教室	毎月2回 会場 多摩川児童館 1～4時	綴り方 サークル	毎月2回 会場 神代分館 10～12時

たづくり句会	毎月2回 会場	1～5時 公民館外	たきおん	毎月1回 会場	1～4時 公民館外
つつじヶ丘句会	毎月1回 会場	1～4時 神代分館	時の会	毎月1回 会場	6～9時 中央館

(3) 研究グループ

多摩の歴史を学ぶ会	毎月1回 会場	10～12時 中央館
-----------	------------	---------------

(4) 芸術グループ

朱彩会	毎月2回 会場	10～12時 中央館	演劇研究会	毎週3回 会場	6～9時 中央館外
碧彩会	毎月2回 会場	1～3時 市民センター外	ちっぽけ音楽	毎月2回 会場	6～9時 中央館
彩虹会	毎月2回 会場	3:30～5時 市民センター外	人形劇「ゲー」	毎週1回 会場	10～12時 緑ヶ丘分館外
絵画教室	毎月2回 会場	10～12時 中央館	人形劇団「フリーダム」	毎週2回 会場	1～5時 神代分館

(5) 放送番組で学習する会

古典講読	毎月1回 会場	10～12時 中央館	日曜美術館	毎月1回 会場	10～12時 中央館
趣味の園芸	毎月1回 会場	10～12時 中央館	日本文学の素材	毎月1回 会場	10～12時 中央館

(6) その他

文学散歩同好会	毎月2回 会場	市内・都内外	野鳥・野草の会	年6回 会場	市内外
---------	------------	--------	---------	-----------	-----

(7) 地域文庫

長流文庫	市内親子読書グループ 32グループ 会員数 約4500名	市内に点在する地域親子読書会32団体は、図書館と協力し、図書の貸出し、本の読み聞かせ、人形劇等の文庫活動を続け、地域文化の高揚に努めている。
------	------------------------------------	--

表〔Ⅵ-2〕 視聴覚機材・教材利用状況

視聴覚機材・教材	月別	4月	5月	6月	7月	8月	9月	10月	11月	12月	1月	2月	3月	年間
16ミリ映写機		15	17	13	25	27	21	22	18	23	12	19	20	232
8ミリ映写機		2	1	1	1	1	1	1	0	0	2	1	1	12
スライト映写機		3	7	4	6	0	5	3	2	2	3	2	5	42
O.H.P.(オーバーヘッドプロジェクター)		0	0	0	0	0	0	1	0	0	1	0	0	2
V.T.R.(ビデオレコーダー)		0	0	1	0	0	0	0	0	0	0	0	0	1
テープレコーダー		4	0	1	0	0	0	0	1	1	3	1	0	11
その他(ステレオ・ワイヤレス・アンブ等)		16	17	27	17	29	24	11	17	28	14	5	24	229
16ミリフィルム		14	35	25	36	59	21	50	26	46	28	52	53	405
スライドフィルム		5	4	4	15	0	6	5	2	4	2	3	3	53
録音テープ(カセット)		14	15	13	25	56	37	36	26	32	17	37	14	320
その他		3	2	2	10	7	9	3	5	7	7	5	3	65

Year	1900	1901	1902	1903	1904	1905	1906	1907	1908	1909	1910	1911	1912	1913	1914	1915	1916	1917	1918	1919	1920	1921	1922	1923	1924	1925	1926	1927	1928	1929	1930	1931	1932	1933	1934	1935	1936	1937	1938	1939	1940	1941	1942	1943	1944	1945	1946	1947	1948	1949	1950	1951	1952	1953	1954	1955	1956	1957	1958	1959	1960	1961	1962	1963	1964	1965	1966	1967	1968	1969	1970	1971	1972	1973	1974	1975	1976	1977	1978	1979	1980	1981	1982	1983	1984	1985	1986	1987	1988	1989	1990	1991	1992	1993	1994	1995	1996	1997	1998	1999	2000	2001	2002	2003	2004	2005	2006	2007	2008	2009	2010	2011	2012	2013	2014	2015	2016	2017	2018	2019	2020	2021	2022	2023	2024	2025																																																							
Population	1000	1050	1100	1150	1200	1250	1300	1350	1400	1450	1500	1550	1600	1650	1700	1750	1800	1850	1900	1950	2000	2050	2100	2150	2200	2250	2300	2350	2400	2450	2500	2550	2600	2650	2700	2750	2800	2850	2900	2950	3000	3050	3100	3150	3200	3250	3300	3350	3400	3450	3500	3550	3600	3650	3700	3750	3800	3850	3900	3950	4000	4050	4100	4150	4200	4250	4300	4350	4400	4450	4500	4550	4600	4650	4700	4750	4800	4850	4900	4950	5000	5050	5100	5150	5200	5250	5300	5350	5400	5450	5500	5550	5600	5650	5700	5750	5800	5850	5900	5950	6000	6050	6100	6150	6200	6250	6300	6350	6400	6450	6500	6550	6600	6650	6700	6750	6800	6850	6900	6950	7000	7050	7100	7150	7200	7250	7300	7350	7400	7450	7500	7550	7600	7650	7700	7750	7800	7850	7900	7950	8000	8050	8100	8150	8200	8250	8300	8350	8400	8450	8500	8550	8600	8650	8700	8750	8800	8850	8900	8950	9000	9050	9100	9150	9200	9250	9300	9350	9400	9450	9500	9550	9600	9650	9700	9750	9800	9850	9900	9950	10000

1900 1901 1902 1903 1904 1905 1906 1907 1908 1909 1910 1911 1912 1913 1914 1915 1916 1917 1918 1919 1920 1921 1922 1923 1924 1925 1926 1927 1928 1929 1930 1931 1932 1933 1934 1935 1936 1937 1938 1939 1940 1941 1942 1943 1944 1945 1946 1947 1948 1949 1950 1951 1952 1953 1954 1955 1956 1957 1958 1959 1960 1961 1962 1963 1964 1965 1966 1967 1968 1969 1970 1971 1972 1973 1974 1975 1976 1977 1978 1979 1980 1981 1982 1983 1984 1985 1986 1987 1988 1989 1990 1991 1992 1993 1994 1995 1996 1997 1998 1999 2000 2001 2002 2003 2004 2005 2006 2007 2008 2009 2010 2011 2012 2013 2014 2015 2016 2017 2018 2019 2020 2021 2022 2023 2024 2025

